東三省民報

本報每日出兩大張星期日並附
瀋水畫報一張不另收費惟單
獨訂閱瀋水畫報者每期本城收
奉小洋四元外埠六元郵費在內

社址 瀋陽大南門裡文廟胡同
電報 有線掛號三〇四六號 無線掛號二六三九號
電話 經理部六六九號 編輯部七八七號
價目 報費 本城 零售每份奉小洋三元每月現洋二元半年五元五角全年拾二元 外埠 每月現洋壹圓貳角半年陸元全年拾三元貳角日本全 上歐美每月另加郵費陸角
廣告 以英方吋爲單位每吋能容五號字三十六字每日刊費現大洋 角長期特別減價詳章函索即奉

總會辦辦公室中一四一 總務股中八七日二三〇八 經理 營業股中三三六日三五九〇 庶務中一二二 修造室中二〇一 第一區發所中九五〇日二〇八 第二區發所中一二三二 瀋陽分號日三五四七 遼寧省城總分號地址 總號瀋陽大北門裡 瀋陽分號日站千代田通 第一發區所鼓樓南路東 第二區發所 路北 六 七 八 每日上午九時收稿下午三時止 中國電話掛號

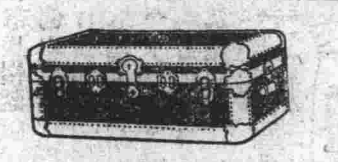

瀋陽大西邊門外六十號
鴻泰箱廠的
箱
堅固耐用
式樣精美
携帶輕便
價格低廉
印有樣本 函索即寄

全國唯一照相通信機關
東北新聞影片社
承攝印各種電影片
出賃東北時事影片
供給東北新聞照片
瀋陽十一緯路一四〇號
電話總局二二〇五號
無線電報掛號一七五八號

東省中國國貨銀行廣告
本行資本總額現大洋二千萬元已經收足
現大洋五百萬元早經政府核准專業存欵
放款匯兌貼現押匯儲蓄等普通商業銀行
之一切業務如蒙惠顧無任歡迎匯水利息
格外從優辦事手續異常敏捷並爲提倡小
資本經營起見如有零星存放尤爲歡迎
本行營業時間 上午九時至十二時 下午一時至四時
有線 中國電話二零六九
無線 電報掛號六三零三
行址遼寧省城小南門裡路東門牌七十五號
總行設上海漢口路三十三號

熱與渴
鐸牌汽水 金星啤酒 品質精良 咸推山斗 銷行以來
不脛而走 開胃健脾 膾炙人口 家居旅行 宴會朋友
士女跳舞 運動選手 消暑解渴 勝於冰藕 胸襟舒暢
快樂永久
瀋陽八王寺啤酒汽水公司啓

德國皮隆氏九一四
兄花柳疾病 經驗新舊瘡毒 以及先天性梅毒者 皆用此
德國皮隆氏九一四 奏見神效
本品兼治 痳疾 文生氏喉症
白濁 雜疾毒症 功效神速
注意
能治真正德國皮隆氏九一四
可除根本撲滅梅毒
總經理 上海 立興洋行

燕醫生紅血丸
此丸補血 健腦生精 益壽隨時 常服定能 身體健壯 血足胃強 面色豐潤 精神飽滿 永無腰背 痠痛遺精 耳鳴諸患

燕醫生補丸
此丸能和血清膚排除腸腑宿物增胃力消化永保終身健康之效力

燕醫生各種良藥
除痰[illegible]藥 止咳藥片 解血毒藥 補血除虫藥 去風藥酒 引病出外藥

贈送樣品
本行備有燕醫生補丸及止咳藥片樣品兩種請將此廣告寄下指明何種附郵票四分立即寄上

上海博物院路 老晉隆洋行 獨家經理
[illegible]漢口奉天廣東香港哈爾濱各分行及各埠各大藥房均有出售

各埠均有出售・上海江西路七一號兜安氏西藥公司

梅蘭芳 西施
梅蘭芳 麻姑獻壽
新艷秋 春秋配
新艷秋 緹縈救父
王幼卿 審頭刺湯 紅線盜盒 打魚殺家 金鎖記
杜麗雲 玉堂春
李多奎 釣金龜
李奎 孝義節
臥雲居士 岑母歸漢
時慧寶 馬鞍山 金馬門
時慧寶 捉放曹 逍遙津
貫大元 搜孤救孤 法場 甘露寺
程君謀 四郎探母 寶蓮燈
程君謀 戰太平
郭仲衡 王佐斷臂
松介眉 雪盃圓
其餘細目不及備載

楊寶忠 御碑亭
裘桂仙 烏龍院
郭仲衡 取城都
裘桂仙 斷后
董俊峰 敗姜維 上天台
姜妙香 刺王僚 天河配
姜妙香 火牛陣
王華甫 化子拾金
劉小衡 新紡棉花
趙君玉 黃彗如 探監 行路
郝振基 安天會
郝振基 獲林宴 麒麟閣
陶顯庭 功臣宴 長生殿
白雲生 刺虎 春香鬧學
龐世奇 斷橋
龐世奇 琴挑 火焰山

亞爾西愛勝利公司
上海南京路外灘沙遜大廈二樓
RCA VICTOR COMPANY OF CHINA

全國各大樂器公司均有出售
勝利公司新考戲現已出版
惟有勝利公司製造勝利唱機唱片

Victor Records 勝利原音唱片

HIS MASTERS VOICE

請認明左列商標爲記

遼寧報界聯合會改期開會啓事

本會原訂本月十四日、假舊省議會議場舉行成立典禮、業經柬請各界光臨、頃因會場點綴、尚難如期設備就緒、特改期在本月十六日下午二時舉行、深恐函達未遍、特此登報聲明、務乞屆時蒞臨指示一切、并希亮察、

通訊處 城裏鐘樓南商工總會院內 小南關風雨壇省教育會號房

閻昨晨抵石家莊

準備南下晤馮傳日內仍回平

平漢戰漸激烈馮在鄭州指揮

張蔭梧電平謂正抽調兵力將反攻濟南

【昨晚北平電話】閻錫山今日（十四日）上午四時到石家莊、準備南下在彰德或新鄉與馮玉祥晤面、擬三五日內仍回北平、

【昨晚北平電話】鄭州十四日電、馮玉祥現在鄭州指揮軍事、中央軍劉峙部担任平漢線中路、徐源泉王金鈺楊虎臣等爲先鋒、分三路向平漢綫迤西進展、蔣中正委楊虎臣爲豫西前敵總司令、並抽調徐源泉一部歸楊指揮、

【昨晚北平電話】開封十三日電、西北軍吉鴻昌部、加入平漢線作戰、徐永昌昨（十三日）晚十二時赴隴海前綫督戰、石友三孫楚孫良誠等部 防備隴海線正面、鄧寶珊任應岐等二部向太康方面推進、劉郁芬宋哲元張維璽等部則配備於洛陽鞏縣方面、馮玉祥並在鄭州附近置有總預備隊約八師之多、以便隨時調動、

【昨晚北平電話】張蔭梧昨電北平、報告第三方面軍在黃河北岸聯合佈置、頗爲周密、現正抽調大部兵力、反攻濟南云、

【昨晚北平電話】鄭州十三日電、平漢綫戰事日來漸次激烈、正面之臨潁、左翼之西華周口、右翼之郟縣臨汝一帶、均有戰事、馮玉祥督各軍抗禦、敵不得逞、討蔣軍形勢甚樂觀、同時隴海中路戰事亦已發生、但不甚激烈、又據鄭州前方尙無主力戰、自由號鐵甲車一列、奉令南下、開前線作戰、

【開封十三日公電】（一）平漢線上業已接觸、吉鴻昌師由灰（十日）日起經陳留尉氏親往前線助戰、（二）前敵副總司令徐永昌昨晚十二時赴隴海前線督師、

崔廷獻由平返津

【昨晚北平電話】天津特別市長崔廷獻、前因本月九日閻錫山就新政府主席職、特於八日由津來平祝賀、并在平辦理其他私事、現已事畢、於昨日（十三日）上午八時二十五分乘北寗路車返津、閻齊耀珊等與崔同行

五原誓師紀念

馮電令舒雙全弔祭南口陣亡將士

【昨晚北平電話】馮玉祥以本月十七日爲五原誓師紀念、昨日有電致駐平辦事處長舒雙全、令于是日在南口西北陣亡將士墓前舉行隆重祭典、以慰幽魂、聞舒氏奉命後、刻正積極準備一切、第二方面軍在平各要人、屆時均將前往與祭、

約法起草會通電

民衆對於約法如有意見可以書面郵達必能接受

【本報特訊】約法起草委員會昨有通電到瀋、原文覓錄於後

全國各報館各機關各團體並轉全國民衆均鑒、中央黨部最近決議、依照建國大綱、在訓政時期、製定約法、其重要內容、（一）規定人民公私權利之保障、（二）規定中央政府之權限、（三）規定各省政府之權限、（四）規定各縣地方自治之權限、並由中央黨部互推委員若干人、及聘請法學專家若干人爲約法起草委員、組織約法起草委員會、於組織成立之日起、一個月內、起草完畢、誠以約法爲訓政時代之根本大法、必有約法、然後人民權利及國家機關組織、乃能有一定之規律、而不超踰、無訓政不能結束軍政、以導入於憲政、無約法則訓政時代一切政治、悉無依據、中央黨部、自八月七日正式開會以來、即以推倒獨裁、實現民治、爲根本要義、約法制定、則其最重要之一端、雖起草之責、雖付之同人、自由發表意見之權、則當公之全國民衆、且必全國民衆對於約法感覺熱烈之興味、然後約法之實現、乃有可能、敬祈全國民衆、對於約法內容及問題、不吝指示、無論其以團體名義、或以個人名義、對於約法全部或一部、有所計議、以書面郵達、無不開誠接受、約法起草委員會辦公處未確定以前、暫由中央黨部常務委員會代收函件、專此布達、諸祈鑒察爲幸、中國國民黨中央黨部擴大會議約法起草委員會元（十三日）印

川省可出兵十萬以上

軍實由閻錫山充分接濟

劉文輝駐平代表之談話

【北平特訊】記者昨日（十二日）上午八時往訪四川主席劉文輝駐平代表冷杰生孫旭初、誌其談話如下、

○對寗步驟○ 川省電報往還、連日此間與所有川省情形、絡繹於途、粗知梗概、自去年唐孟瀟（生智）在鄭州發動、劉主席（文輝）卽已贊同、比時蔣于勝唐後、卽擬派何應欽經略川省、一時何應欽之大西南主義、傳遍長江各省、賴以閻馮總副司令興兵、四川始免于戰禍、鄧（錫侯）田（頌堯）各將領鑒于黨國危急、獨裁可慮、乃派王蔭椿、謝天民諸同志與兄弟等來平、與黨國諸領袖共商辦法、迄最近已有具體計劃、第一步于魚（六日）日發表請蔣介石下野通電、明知此電在蔣介石方面、不能發生若何影響、蔣決不因劉等表示而放棄其武力政策、第二步劉文輝擬就中華民國陸軍第七方面軍總司令職、副司令田頌堯、鄧錫侯亦同時就職、實行武力解決之辦法、

○實行出兵○ 第三步則實行出兵、川省共有兵力三十萬人、楊森約有二萬餘人、駐在綏定、鄧錫侯有四萬人、駐在成都附近、田頌堯駐在川南川西之棉陽各屬、劉文輝約八萬人、駐在成都各地、劉湘約八萬人、駐在重慶一帶、合之川軍在三十萬左右、槍枝稱是、出兵行進路、大致有二、（甲）駐在川西川北之軍隊、將循旱路入陝、再由漢水到鄂境之襄樊、（乙）駐在川東川南之軍隊、則出長江上游、以至宜昌沙市、直趨武漢、兵費由劉主席負責籌劃、軍實則由閻總司令充分接濟、出兵之數目、酌量各方情形、一爲志願全部出動、一爲按比例出動、如有八萬人者、可出二分之一人數、總之最少、有十萬以上之兵力出動、則係事實、

○楊森加入○ 楊子惠所部軍隊、在川省有精悍善戰之稱、將爲前敵總指揮、劉成勛與楊森、羅澤洲等今明卽可陸續發出響應通電、川省各軍、在過去歷史、分境自守、此次遇有時機、當然出川、據劉主席來電、出兵目的、在爲黨國而求前途光明、絕無爭佔地盤野心、如時局寗息、軍政大權、願還之中央、楊子惠久思出動、正其時機、楊與劉（文輝）鄧（錫侯）田（頌堯）等、感情素洽、以之任前敵總指揮、必可成功、

遼西水災協賑書畫展覽

張于鳳至主辦

地點：大西門裏同澤女中

日期：本月十九至廿八日

黃紹雄派葉琪代表出席擴會

麥煥章代表李宗仁

【北平特訊】擴會常委會昨發出通知、謂葉琪係代表黃紹雄出席擴會、麥煥章仍爲李宗仁代表、原函如次、

逕啟者、頃閱十二日擴大會議談話會新聞一節、載內有李宗仁已派葉琪爲代表出席擴大會議云云、查葉琪同志係黃紹雄同志所派出席擴會代表、李宗仁同志代表仍係麥煥章同志、特此函達、請予更正爲荷、中國國民黨中央黨部擴大會議常務委員會秘書處啟、九月十二日

膠濟路一二次車亦恢復

【昨晚北平電話】濟南十四日電、膠濟路第一二次快車、由十四日起恢復通車、

楊澄源抵德州 日內歸幷

【昨晚北平電話】第十六軍軍長楊澄源、日前因公出幷來平、轉車赴津、某方昨接楊氏來電、謂已行抵德州日內歸幷

桂李亦就府委

日內可有通電到平

第一方面軍駐平人員談

【昨晚北平電話】據第一方面軍駐平辦事處消息、李宗仁副司令、已在桂就國民政府委員職、因由廣西與北平通電、須經過香港轉上海、預料今明來稍費時刻、故電報之報到平、張發奎唐生明兩部、確己抵衡州、

貝克返平 勘查陝災事竣

【昨晚北平電話】華洋義賑總會賑務主任貝克氏、前赴陝西勘視災況、業已事畢、於昨（十三日）晨返平、

賀電

察黨部賀府委 袁德性賀擴會

【北平特訊】日來各方對閻及國委就職事、紛紛來電慶祝、茲覓得察省各縣市聯合辦事處快郵代電照錄如下、

北平國民政府主席閻百川先生、委員汪精衞先生、謝慧生先生公鑒、並祈轉達廣東唐少川先生、開封馮煥章先生、桂林李德鄰先生、瀋陽張漢卿先生、頃閱報章、敬悉諸先生九月九日就國民政府委員之職、遂聽乙下、局勢敷汴、從此中樞有人、國事得託、新猷丕顯、萬衆蒙庥、尙望同德一心、共負艱鉅、奠安黨國、實力賴之、敬處謹代表察省全體民衆、遙申電賀、藉表微忱、中國國民黨察哈爾省各縣市聯合辦事處叩眞、

【又訊】擴大會議昨接第四方面軍第五軍長兼豫北剿匪司令袁德性賀電如左、

特急、北平中央黨部擴大會議諸同志鈞鑒、東電敬悉、慨自黨國不幸、變亂迭出、蕭墻啟兵戎之釁、列強唱共管之說、茫茫全宇、幾無一片乾淨土、浩浩神州、將成破碎之殘局、同志等毅然主持黨國大計、決定國府組織大綱十六條、幷推定委員及主席人選、從此示天下以正名、則人心有所繫維、而衆志自可成城、邦基新建、正義道長、日月重輝、陰霾氣消、佳音遠播、萬衆騰歡、德性除率全軍健兒及豫北武裝民衆竭誠擁護外、側身北望、額慶尤深、僅電馳賀、伏祈垂察、第四方面軍第五軍軍長兼豫北剿匪司令袁德性叩眞（十一）印、

閻令籌措賑款原電

十萬元由省二市分攤

【北平特訊】閻令晉冀察綏四省府、及平津二市府籌集遼西水災賑款一節、已首誌昨日本報、茲續據閻錫山令四省及平津二市府籌捐遼西水災賑款原電、覓錄於左、（上略）均鑒、據報遼寗水災甚重、待賑孔殷、該四省二市政府、應會同先籌捐十萬元、赶辦急賑、其分配如下、河北山西各三萬、察綏各五千元、北京市一萬、天津市二萬元、希卽遵照分擔、以郵災黎爲要、總司令閻錫山印

唐紹儀未北上

十日由唐家灣到港

齊燮元賀唐任府委

【香港電】唐紹儀十日由唐家灣抵港、拒見賓客、香港政府與滬英領商妥、滬港工商銀行合併、港行清理、

【北平特訊】江北招撫使齊燮元、昨日電賀國民政府委員唐紹儀、該電係由前農商總長盧信轉致、原文披露如下、

盧信公先生請轉國民政府唐少川先生勛鑒、老成碩德、宏濟元勳、以折衝樽俎之名流、當旋轉機衡之重任、國家得所付託、樞府極所欽遲、薄海歸心、保有四民之康樂、遠方屬望、立增一統之光榮、遙致賀忱、伏維惠察、齊燮元叩文（十二日）

『哈爾飛』北平新創之大戲院 昨日已舉行開幕禮

【昨晚北平電話】哈爾飛大戲院、今日（十四日）舉行開幕禮、

德使病愈

丹使啓行返華 義使□期回國

【北平特訊】德國公使卜爾熙氏、自北戴河歸來後、卽患腸胃、茲經醫治、日漸痊愈、現卜爾熙夫人前赴日本避暑、現定月終回平、又德使館參贊曲賓實夫婦及其子女、近均患病在醫院療治、日來己漸痊可云、駐華丹麥公使高福曼氏夫婦、今夏因公赴日、茲己由日啟程回平、惟因途中將在各處遊覽、何日抵平尙不可知云、駐華義使華蕾氏夫婦、及其女公子等、定於本月二十六日離平歸國、聞華氏數月後始回華云、

河北省府

開始遷居訓政學院

財建等廳亦將移出

【北平十三日復旦社電】河北省府定寒（十四日）删（十五日）兩日全部遷至訓政學院辦公、財政廳向國家銀行借四十萬、充軍政各費、

【北平特訊】河北省政府自決定暫遷至彰儀門大街區長訓練所辦公後、卽由省府秘書處庶務主任梁益夫等着手籌備、截至今日均已大致就緒、擬卽於明（十四日）後（十五日）兩日開始遷移、預計一星期內、可以完竣、同時建設財政教育三廳亦各將遷移地址覓定、計建設廳爲孟公府溫壽泉宅、財政廳爲石老娘胡同前張宗昌宅、教育廳爲帥府園河北剿匪司令部、一俟佈置妥適、卽行分別遷移、至遷移用費、業經省政府委員會昨日會議議決、由本機關經臨費項下勻支、又省府前派赴保定查看房屋之李莊政等均已先後返平、昨特將查看情形、報告省府、茲錄其原文如次、

竊職等奉派赴保定查看房屋情形、業於庚日電陳在案、茲查該處房屋、可以修理應用者、計舊署暨舊參謀處、共約房四百間、光園約一百六十間、舊行宮約二百五十間、舊道署約一百一十間、李彥青宅約四十間、蓮花書院連昭忠祠約三十間、淮軍公所約可改爲七十間、老農別墅及公園一部、約六十間、以上均經覓工、約略估計修費、除裱糊電燈木器等項、須將來另行估計外、土木工程共需洋九萬二千二百九十元、理合開具估價表一紙草圖八張呈請鑒核、

豫省賑會改組

【開封十三日公電】豫省賑務會改組、新委員爲李筱蘭、張竹亭、楊少泉、于鏡三、王從周、李子中、曾子靜、丁雄東、孫桓卿、牛克卿、王鳳岑、

東北邊防軍司令長官公署購置委員會招標購買飛機備件廣告

本會現擬標購摩斯飛機及傑滌山發動機共三十六種二十五式包代斯飛機備件二百八十八種茲將投標各商應行注意事項列後

一、投標各商自卽日起至九月十日止每日上午九時至下午五時隨時來會視覽標樣並領取標單

二、投標及訂立合同時均以現大洋爲本位

三、交貨驗收後卽行由會付款

四、定於九月十八日下午二時投標同時開標其投標開標之地點均在本會

五、投標各商須繳納所投價百分之五之合同保證金中標後須繳納百分之十之契約保證金但各商不願繳納保證金時經本會調查合格之商保亦可

孫景海緊要聲明

謹啟者、余世居營口縣北、田庄台河南、利科馬家坨子、生有五子、於民國九年、因人口日繁、當邀親友族宗、眼同析居、各自爲生、詎第五子志城、賦性遊惰、習無正業、遂將分與私產、揮霍蕩然、頻年求恤、於其諸兄、賴免飢寒、無如出鉅入微、終難饜其慾壑、以致近日行爲、屢越法軌、愈演愈奇、幾有不可思議者、誠恐親友人等、不明真像、受其欺騙、自茲以往、無論該志城所作何事、父子兄弟、概不相干、特登報端、俾得週知、此啟、

遼寧電話局通告

爲通告事查安裝自働電話營業章程無論新舊用戶均須註冊俾便順序安裝前經規訂由八月十五日起至八月三十一日爲註冊時間與甲種舊用戶照章應繳機號費國幣三百元惟示優待起見暫作減半收一百五十元暨自働通話後所有舊式話機一律取消均己登報披露並張貼通告在案茲以冊期間逾限多日而舊用戶因循觀望未能如期註冊者尙有四百餘戶惟瞬屆冬際不能興工趁此秋和俾舊式電話線路改按自働通話並顧慮用戶優待舊號起見特將註冊期間展至九月二十日並規定其在九月二十日以前註冊各用戶准於通話前安裝竣其在九月二十日以後註冊各用戶須話通後方能予以安裝迨至通話後卽屬新用戶收繳各費章務祈從速註冊且勿稽衍自失權利用特再行通告希各諒照爲布

東北無線電總台招考女收發練習員廣告

一、名額 名

二、資格 初中畢業或同等學力

三、年歲 十八歲以上二十五歲以下

四、報名日期 九月九日至九月十三日止

五、考期 九月十四日午前九時

六、考試科目 英文 地理 數學 國文

七、地點 報名地点本總台 考試地点臨時指定

八、練習期間 二個月

九、待遇 在練習期間月給津貼十五元練習期滿從優給薪

小評

全中國而盡爲災民 ……則內戰從此息矣 （夢）

蔣中正側憫遼西水災，立匯二十萬元，以資賑濟。義聲所播，閻錫山亦立集十萬元以資賑濟。人之好善，孰不如我。此災區哀鴻，同感大德，同沐仁庥，同聲慚頌，而又同佩兩公之見義勇爲也。

蔣與閻水火久矣，其利害關係若冰炭之不相容。然對於救災一舉，乃同心同德，跬步相隨，若合符節。倘不注意於前線之砲火白刃，摩盪相加，只就遼民同被賑濟一点着眼，則蔣閻之沆瀣一氣，攜手同心，固絕不意其爲中原戰禍中對方之兩人也。使全國而盡成災民，則內戰從此息矣。

抑知遼西災區之民，固中國之民，承兩公之眷念，理宜然矣。彼中原戰區之民，又獨非中國之民哉？使能以救濟水災之盛心，從而爲救濟兵災之壯舉，則干戈化而爲玉帛，事亦何難？否則一方廣行慈善之心，固自相同，而又一方爭地爭城，殺人盈野之事，又不差異，豈非矛盾滑稽之一趣劇歟！

……綢緞大減價

△秋季應用 △時裝衣料

△各色加重線春每尺只售四毛五至六毛八

△各色加重湖縐每尺只售六毛八至八毛八

△各色閃花廠緞每尺只售七毛八至八毛八

△各色純毛嗶……

[illegible]嘰呢大減價
嘰每尺只售六毛五至八毛四
光奉送△△惠顧帳料△格外歡迎△餘如細綉禮服旗袍印花旗袍京染布疋化粧物品一律賤賣
地址大西門裡中國銀行對門　電話二三八六號

東鐵電權會議再開難
李德言回瀋後迄未返哈

【哈爾濱十三日快訊】東鐵電權會議、華方委員長李德言歸遼請示後、已逾半月、迄未歸來、近日設在自動電話局內之電權會議辦公處、已無事可辦、所有專門委員、已多不到會、郵傳處科長蔣毅、因專委會無召開之訊、故於日前回遼、聞電權會議、李德言終將不復來哈、會議亦即從茲無結果而終矣云、

東鐵防百斯篤
在各重要車站增加防疫人員

【哈爾濱十三日快訊】東鐵路局、昨接四洮鐵路局來電、謂本月八日鄭家屯發見患百斯篤者四人患百斯篤而死者二人、該處每年此時輒發生百斯篤、但均旋即消滅、本年雖又有百斯篤發生、或亦不至如何猖獗、東鐵醫務處長、昨日謁見俄局長魯德義、磋商東鐵防範辦法、聞擬增加長春室門、及齊齊哈爾各站之防疫人員、一方並電詢滿洲里、海拉爾、齊齊哈爾等處有無是疫、昨據覆電、謂該處尚未發見患百斯篤者云、

津市祝賀府委就職會
尚無舉行日期

【天津通信】北平國府主席及委員就職後、津市各區黨部聯合辦事處、擬舉行慶祝會、惟因在戒嚴時期、非得警備部之批准、難免不發生誤會、前日各報、忽載有十三日舉行消息、昨據確訊、實爲不確、緣區聯辦事處自前日決定舉行慶祝會後、即於十一日派賈織明持函赴警備部交涉、因未晤負責人員、故毫無結果、但該部會聲明在未批准前、即籌備會、亦請暫勿舉行、恐生不便云、黨聯處代表於昨日(十二日)下午三時、二次又赴警備部交涉、俟有結果、一二日內召開籌備會、再討論一切進行事宜、故津市慶祝會之舉行、尚遙遙無期云、

東特區長官公署請僑商捐欵助賑
函請總商會代爲收欵

【哈爾濱十三日快訊】長官公署曾於本月五日、邀請本埠各洋商開會、勸募遼西賑欵、到會各僑商等、頗具熱忱、現在災民嗷嗷待哺、昨由長官公署開列洋商名單、函請哈爾濱總商會張主席代爲分別轉達各僑商請慨解義囊、捐助鉅欵、並請將集成之欵、速送彙轉、以應急需云、

東鐵護路軍總部令剿西路俄匪

【哈爾濱十三日快訊】西路沿線各站、屢次發現俄匪、到處搶刼、現在護路總司令部、已嚴令所屬各站駐在軍隊、一體痛剿、并飭隨時注意、妥爲防範、以保公安云、

寧府命令

【南京十三日電】寧府文(十二日)令、山東省政府委員陳調元、李樹春、袁家普、何思源、陳鸞書、于恩波、陳名豫、崔士傑、阮肇昌、劉珍年、范熙績、均免本職、此令、(二)兼山東省政府民政廳廳長李樹春、兼財政廳廳長袁家普、兼教育廳廳長何思源、兼建設廳廳長陳鸞書、兼農礦廳廳長于恩波、兼工商廳廳長陳名豫、均著免兼職、此令、(三)任命韓復渠、李樹春、何思源、王向愫、張鴻烈、馬鴻逵、劉珍年、張鉞、王芳亭、爲山東省政府委員、此令(四)任命韓復渠兼山東省政府主席、此令、(五)任命李樹春兼山東省政府民政廳廳長、王向榮兼山東省政府財政廳廳長、何思源兼山東省政府教育廳廳長、張鴻烈兼山東省政府建設廳廳長、王芳亭兼山東省政府農礦廳廳長、此令、(六)山東省政府秘書長劉復著免本職此令、(七)任命張紹堂爲山東省政府秘書長、此令、

華北運動會……△舉行地點迄未確定
不能在津舉行原因在無經費

【天津通信】關於定期十月十日舉行之華北田徑賽運動大會、因會期迫近、而舉行地點、迄未決定、致使一般人望眼欲穿、前雖有在津舉行之擬議、後體協以人才缺乏、時屆改選、時間短促、經費無着、種種困難、業函華北體聯會請改地舉行、但如此延宕下去、本年華北田徑賽運動會勢不得不出於展期改地舉行之一途、津市人士對大會在津實現之渴望、將成泡影、記者昨晤天津體協會某委員詳談此事癥結之所在、據云、『體協對於在津難以舉辦華北田徑賽之意見、曾語各報『人才缺乏』及『體協改選』兩困難、確係事實、但如本市熱心之士、各盡義務、勉爲鉅艱、當可勝任、至『經費拮据』及『時間短促』爲體協不敢承辦大會之重大原因、現距雙十節只有一月之時間、單通知各參加團體及預備場址亦須若干時日使倉卒趕辦如期開幕、必不能盡如人意、至經費一層、體協數月經費已事前提支、而積欠尚須設法償還、門前之雪、自掃不暇、他人瓦霜、實難兼顧、體協亦極願華北田徑賽運動大會在津舉行、蓋無論所得成績如何、最低限度當可增高津市人士對於體育之興趣、遑論其他、但事實上以上述困難、無力肩此重責、近見報載東北四省聯合運動會正在籌備、現時經費已由張漢卿司令長官于基金項下撥助五千元、他方所募、尚不在內、試問舉辦華北田徑運動會之經費何在、政府能否出資獎掖、社會能否捐欵資助、如有此熱誠、預計所需欵額、不得兩千之數、在津已足舉辦華北田徑運動會、雖不敢云盡美盡善、大體上亦可粗具規模云、

東鐵借欵契約成立
中俄各銀行合借三百餘萬

【哈爾濱十三日快訊】東鐵向銀行界貸欵、進行已妥協、計在遠東銀行借得日金一百萬、約合哈洋二百二十萬、以五個月爲期、月息八厘、於冬季運輸暢旺時償還、其契約已於日昨簽字、下星期、即可提欵、又在華銀行借哈洋一百萬、計中國交通各二十萬、東三省三十萬、邊業三十萬、(一說東三省五十萬、邊業十萬)月息一分、亦於各季收入暢旺時還本、契約星期日可簽訂、星期四五即可提欵、鐵路局因借欵已妥、故日來對於外欠、已開付期票、約於二十日後付清云、

朱家驊繼任中山大學校長
寧國務會議議決

【南京十三日電】寧府文(十二日)晨開第九十三次國務會議、譚延闓主席、決議案(一)行政院呈、據國立中山大學校長戴傳賢呈、懇辭去中山大學校長職、以副校長朱家驊充任、決議照准(二)決議藏委員會委員長馬福祥辭職、慰留、任王之魏爲副委員長、孫繩武爲委員、(三)決議孫希文辭粵省府秘書長、以李立民繼任、(四)決議湖南省政府委員陳嘉祐免職、(五)決議公布駐外武官條例、(六)對整理招商局案、討論甚久、大體方針已定、整理委員待李仲公就職後發表、

黑白籃球隊
明日離津來瀋

【天津通訊】黑白籃球隊赴瀋參加馮庸大學所發起之關外比賽、已定於本月十六日與北平混合足球隊同時起程出發、惟該隊中堅唐寶堃王錫良沈聿恭因事恐不能前往、現該隊隊長孫君除已復電瀋方外、並極力周旋完全出征云、

藉口車運不通 津煤商乘機漲價
每噸價較前增加二倍有奇

【天津通信】自戰事發生後、津地一般煤商、藉路運不通、乘機高抬市價、每噸較前增加二倍有奇、並行包辦壟斷、任意漲價、似此情形、關係民生至鉅、現三區五所第十、十一、十二、各編街街長副等、有鑒及斯、特以合組公所名義、向聯會辦事所提議、招請富有經驗之煤商、評指壟斷事實、並轉呈八區聯席會、仍照麵粉前例、評定市價、以維民生、而有一般巨商、乘間投機、壟斷營業、高抬市價、今如麵粉公司、及各糧店賤買貴賣、設詞高價、以致我市人民、無不叫苦、此種情形、屢載報端、盡人皆知、現我市長及公安社會等局、關心民食、一再禁令增價、並佈告限制、由社會公安及地方紳民、組織糧食評價委員會、以評市價、藉維民生、實於我人民造福不淺也、此項且勿論、且此與民食並重者、即燃料各種之煤斤也、現在各項工業機器、非燃煤不能運轉、人民需求、更較繁重、覬之煤之功用、不可須臾離也、人所共知、自發生戰事以來、一般煤業商人、乘時投機、藉車運不通爲名、故意高抬市價以致煤價暴漲、每噸之價、較前加增二倍之多、用戶殊感困難、不但抬價、且有包辦壟斷者、次項煤斤、非此一家督銷不可、故其爲所欲爲、任意加價、實於民生、大有關係、其壟斷者爲誰、非街長副等所詳知、能否招請煤業公會董事二名、營煤業誠實商人、詳指事實、不難明瞭其壟斷情形者、大有其人、街長因事關民生、難安緘默、理合函請貴辦事所、招請煤商有經驗者、查明屬實、再請貴辦事所、可否提議八區聯席會議、按照面粉前例、評定市價、以維全埠民生、實爲德便、

本報昨收賑欵

本報榆樹台分社代收賑欵如左、助災胞二元、翟尚絅一元、松盛藥房一元、春慶和一元、同盛爐一元、宋子藩一元、于遠航先生一元、于紹波五角、于其愚先生一元、王炳南一元、公巨昌一元、王亞銓一元、天和隆一元、徐席儒一元、德源深一元、實局長一元、劉榮久一元、(以上共現洋十七元五角除匯水及掛號費洋五角外、本報實收十七元正、)

西安縣福興成同人捐欵如左

何顯基、齊福全、梁紫宸、荊璧珊、張東斗、荊佩璋、(以上六名各捐現洋一元共六元)

總計昨日共收現洋二十三元

津郵潮
阿良禧有辭職風說 傳郵工已相當讓步

【天津通信】本市郵潮、醖釀業已旬餘、值此時局不靖、郵工始終持和平奮鬥態度、對待局方之三種辦法、第一步業已實行、而無結果、其第二步、現正與北平郵工接洽中、代表高宜榜等、昨日下午已自北平搭車返津、預定昨晚十一時可抵津、今日(十三)郵工會、當召集會議決定第二步辦法之實行、又據另一消息、郵務管理局長阿良禧、關於所處環境、無法應付己向交通部辭職、確否待證、【又訊】津郵務工會、以郵務總局、對所提要求、完全拒絕、前日派員赴平接洽應付辦法、結果兩會均表示相當讓步、蓋前次所要求者、包含河北全區、即除三元二元補助費外、仍須月給米貼二元、此次讓步標準、根據總局復函、依上海辦法、將河北區除外、祇要求平津兩市除三元二元臨時補助費外、再加米貼二元、如總局再不承諾、當有相當表示、惟昨據協理郵務長宋碩語記者、河北郵務管理局、介於工會總局二者之間、不過承轉機關、工會所提條件、本局無權承認、只好請示總局、總局不允、本局無法答應工友請求、故此後工會無論因交涉不圓滿、而使局方有所損失時、本局不能負責、惟津市各機關林立、供職員工薪金、若與郵局員工比較實屬所差尚鉅、郵差累年增薪、有達七十六元者、恐各機關職工薪工、不能及其半數、此次增加三元二元、郵局已屬萬分忍痛、若再要求增加、實爲不能諒解局方之苦衷云、

南開出校生
籌備畢業十年紀念會

【天津通信】南開中學一九二〇班畢業學生、以今年適值第十週年、爰訂今晚(十三日)六時、在國民飯店舉行十週紀念籌備會、聞該班在平津各界服務者數十人、均擬前往參加、屆時想定有一番盛況云、

白俄軍健將
潦倒包辦飯車 突被暴徒狙擊

【哈爾濱十三快訊】俄人米結拉節、原爲謝米諾夫將軍部下之健將之一、現在潦倒、包辦東鐵飯車、住道裡商務街哈爾濱旅館、十一日晚十時餘、由外返寓、行至旅館門前、突被一俄國青年、以手槍自後猝擊、彈中頸部、未能透出、米尚能支持、且反身追趕兇犯、一方大呼救命、兇手旋又回手連擊兩槍、均未命中、米結拉節恐再被暗算、未敢窮追、兇手即奔入公園而去、嗣經人以汽車將米送往中央醫院救治、開或不至有生命之虞、行兇者爲仇爲財、不明眞相、警探當局、正在偵察之中云、

世界變局及歐洲社會問題(續)
樊迪文在北平清華大學演講

歐洲社會情形與中國社會情形完全異致、即以中比兩國而言、中國爲農業國家、工業尚屬幼稚、由數千年迄今成爲不可破之事實、比國則爲工業國家、無地不見有工業製造廠之存在、如由德至法、經比途中、則見工廠林立、內以製煤業爲最發達、比國所需要爲農產品、每年輸入量約佔需要額百分之八十、而本國農產物僅有百分之二十之少數、是以農產之輸入超過產額之上、故國家只有少數資本家之存在、大多數均爲工人、資本家與工人間顯然畫分、而中國情形則完全與此相反、是以孫先生汪先生之計畫、其觀念目的暨要求雖與社會主義相同、而其實行之政策相反、若乃事實上所必有之現象、自然之結果、

孫中山先生著作內曾謂歐美各國社會上有錢的人很有錢、而窮人則甚窮、資產者與工人顯然劃分、而中國社會上無所謂資產階級、均爲窮人、只有大窮人與小窮人之區別、四萬萬人之中無一人可稱爲資本家、故中國爲窮的國家、所以社會問題在歐洲爲分配問題、爲提高工人之生活、而在中國則爲生產問題、爲增加全民之生產、而後中國之窮社會問題方能解決、以兄弟之見、孫中山先生所說中國只有大窮人小窮人而無階級一點、未免有些誇大其辭、兄弟在平見坐車者與洋車夫、已足證明中國人之階級觀念、確存在、然孫中山先生所主張之生產政策則確有充分之理由、因中國雖稱四萬萬民衆、較全歐人數爲多、而工業不存在、故需要生產、若在歐洲、尤其西歐與南歐、則不但已有工業生產、且有生產過剩之虞、是以孫中山先生之主張確爲根本之主張、

中國人民所受痛苦不外二種、一方爲國外帝國主義者之壓迫、他方面則爲內政之不良、在歐美曾聽人說、中國之苦力、每日只要有一碗飯吃即已滿足、歐洲之工人不但有飯吃、尙必須有房住有車坐、又須吃啤酒、是其生活之要求、不但要滿足、而尤須安適、是以中國工人與歐洲工人間、發生很大之區別、此種差別與社會上並無若何影響、而世界最大之問題厥爲生產問題、而今中國尙需要生產、而歐美則無此需要、如美國加拿大等地麥子堆積甚多、歐西各國製造品超過生產、各國均欲覓銷售場所、而互相競爭、生產物銷售上則發生重大衝突、其結果謀銷售而不得、此多量生產之工人無法容納、遂致失業、而工人之生活乃益感困難、據近調查、英國失業工人在六百萬人以上、德法亦四百萬人、美國尤多、是以工人陷於痛苦生活之中、

據適繼所言、生產尙有地需要、而勞工階級果何故而失業、此理由甚屬簡單易明、其一爲資本之生產非盡爲社會需要之生產、乃純係爲其本身利益者、如製鴉片等、其二爲購買能力缺乏、即資本家之生產品、吾輩痛苦工友無能力以取得之、有此二種原因、一方面資本家不爲需要之生產、他方面工人復無能力取得其需要、遂致貨物過剩、資本家天天尋求其貨物之銷售場所、求之不得遂至以人砲相見、而出以強大暴力之壓迫、於是造成殖民地、造成軍國主義及不平等條約、其目的完全爲資本家本身之利益、而吾輩工人之痛苦乃益難解除、

就現今世界上情形普遍來觀察、孫中山先生之三民主義、有的已竟實現、有的將來定可見諸實行、孫先生之三民主義、第一爲民族主義、主張民族一律平等、世界上已逐漸見諸實行、幾成爲普遍一致之主張、第二爲民權主義、主張民衆參加政治、現今世界雖尙有專制帝國、及狄克推多制之存在、但人民參加政權已具有相當之規模、第三爲民生主義、現世界上尙未脫資本家壓迫工人之事實、完全尙未能實現、恐須將來很久方克見諸實行、因在歐洲資產階級發生未久、而中國則尙無資產階級、將來亦難免有同一現象、現今世界社會上被壓迫階級均負有同一目標、同一要求、雖英、美、中等國工人、彼此言語不同、彼此意見不能交換、而均感受一種壓迫、即壓迫階級支配被壓迫階級之一點、也是以吾人此後之目標即打倒此壓迫階級、使一般民衆在社會上均得有平等待遇云云、(已完)

日政友會觀察……◇
海約難順利解決
謂政府方面不容樂觀
濱口中止赴鎌倉休息

【東京十三日聯合社電】政友會對於倫敦條約案、觀察樞府之態度如左、政府對於倫敦條約、現在雖抱樂觀之態度、然實際上絕無樂觀之形勢、政府在已過去之議會、依據多數之力量、雖可制勝一時、但就現在政府之態度、第一是直許美國擴充軍備、第二日本因補充國防欠缺、不能減輕國民負担、又政府爲隱蔽此等內情、不敢將奉答文及補充計畫向樞府提示、將來雙方如起正面衝突、其結果政府必陷於苦境云云、

【東京十三日聯合社電】有馬大將、都築中將、代表軍縮問題聯盟、於十三日午前十時、赴海相官舍、訪問財部海相、探詢樞府、對於倫敦條約審查之經過、且對於統帥權問題、向海相質問、並陳述意見、至十一時半辭出、一方栃內大將與坂本一中將、亦於午前十時、訪問谷口軍令部長、關於統帥權問題、開陳意見云、

【東京十三日聯合社電】濱口首相照例於十三日須赴鎌倉休養、現因倫敦條約樞府委員會之空氣險惡、遂中止鎌倉之行云、

德國今日總選舉
社會共產兩黨可望戰勝

【柏林十二日聯合社電】德共和國之總選舉、決定在十五日舉行、德國全部現有之政黨、分爲二十四派、選舉候補者之總數約五千餘人、將來恐不免惹起莫大之混戰、又德國之失業者已達二百五十萬、在受經濟壓迫之有權者、乃以國內經濟問題爲中心、其投票之踴躍、可想而知、又極右派之社會黨與極左派之共產黨、將來或可戰勝、至中央之克德里庫黨與社會民主黨、較之上次得票、似有減少之形勢云、

布中尉昨晨由日出發
作橫斷大西洋飛行

【東京十四日聯合社電】達哥馬市號飛行機、於十四日午前五時十分、已由日本青森東海岸淋代出發、作橫斷太平洋飛行之壯舉云、【青森十三日電通社電】布斐穆里中尉、于十三日午後三時半、與田中航空官協議結果、決定於十四日早晨出發赴達哥馬市云、【三木十四日電通社電】達哥馬市號、已於今朝五時十分出發矣、

英法海長會

【巴黎十二日聯合社電】英國海軍大臣亞力山大、訪問法國海長麥尼爾、會談甚久、據法國方面半官式消息、乃爲關於兩國海軍問題、彼此交換意見云、

全美網球比賽

【後雷斯穆西爾斯十二日電通社電】本日全美網球大會、單打成績如左、

西路芝　六—二　六—三　四—六　六—三　鳥之豆

寶業頓　十—八　六—三　三—六　二—十　齊路甸

慘！慘！
日電車互撞
乘客負重傷者百餘人

【東京十四日聯合社電】十三日午後六時三十七分、在新橋車站與有樂町車站之間、有開往蒲田之電車、因故障停車、不意開往櫻木町之電車、仍向前猛進、兩電車遂行衝撞、當有客車兩輛大破、乘客負重傷者竟達一百餘人、皆移往新橋、有樂町、東京、三車站之站長室、並鐵道病院救治、其餘尚有負輕傷者一百七八十名、皆送歸本宅、直至今朝該路電車、始行恢復云、

日代理陸相
往訪宇垣報告政情

【東京十三日聯合社電】阿部代理陸相、於十三日午前十一時由東京出發、赴國府津、訪問在當地靜養中之宇垣陸相、報告倫敦條約在樞府委員會之狀況、幷閣議之經過及軍務之詳情、同時協議其他事項、當日即行歸京云、

蘇俄由美購到大宗農用機

【莫斯科十三日電通社電】俄國最近由美購到三萬架曳引機、共六二、〇〇〇馬力、並農用機兩千架云、

日政友會明日開大會
將發表救濟財政衰落等政策

【東京十三日聯合社電】政友會擬於十六日大會之當日、特將財界衰落對策、救濟失業方針及減輕國民負担等三大政策、發表于後、又山本政務調查會長、對此三大政策、正在努力研究、大體已得相當之成案云、

滿鐵副總裁
跌倒折斷手骨
事先曾謁拓相報告營業狀況

【東京十三日聯合社電】滿鐵太平副總裁、於十三日午前十一時、往訪松田拓相、報告經營滿鐵之狀況、而後復說明昭和製鋼所、及其他整理係會社之事件、至正午辭出云、

【東京十三日聯合社電】滿鐵太平副總裁、十三日午、在帝國旅館之廊下、因失足跌倒、手骨折斷、全治須需時三星期、目下在帝國旅館靜養中云、

日女子可獲選舉權者
據調查超過男子

【東京十三日聯合社電】日本之婦人公民權案、已決定在來議會提出、茲據內務省調查全國資料之報告、日本全國人口、男子爲三千一百十八萬二千四百八、女子爲三千二百十五萬四千八百人、有選舉權之女子爲一千二百八十萬人、較之男子尚多三十萬名、故日本將來市町村之自治制、或將完全被女子奪取云、

東三省官銀號廣告

資本 二〇,〇〇〇,〇〇〇元 各種存款 承辦定期活期各種存款總分各號均可商辦手續敏捷利息從優 各種放款 承辦定期信用往來透支暨各種定期抵押放款 匯兌匯類 各種匯票匯信匯 匯兌貨幣 「甲」奉大洋匯兌券「乙」哈大洋券「丙」遼寧四行號聯合發行準備庫現大洋兌換券「丁」天津上海銀洋 通匯地點及規則 「一」本號奉大洋匯兌券在東三省境內本總分號一律免費匯兌「二」本號哈大洋券在遼寧省城本總分號及吉黑兩省各分號一律免費匯兌「三」四行號準備庫現大洋券在東三省境內各大商埠城鎮本總分號一律代理匯兌概不加水但以上三項如交外幣或現洋以及電匯須酌收匯費「四」天津上海銀兩大洋在遼寧省境各大城鎮本總分號及長春哈爾濱各分號均可交匯匯水低廉 總分號所在地 ◉遼寧省城 營口 安東 錦縣 孫家台 公主嶺 山城子 通遼 新民 遼陽 鐵嶺 西豐 昌圖 遼源 四平街 八面城 洮南 通化 海城 蓋平 新立屯 法庫 遼中 東豐 西安 新賓 海龍 復縣 莊河 鳳城 岫岩 寬甸 柳河 康平 輯安 長白 開通 雙山 開原城內 本溪 撫順 郭家店 范家屯 綏中 興城 錦西 義縣 黑山 北鎮 彰武 盤山 台安 桓仁 臨江 輝南 田莊台 ◉吉林省城 哈爾濱 長春 延吉 安寧 一面坡 下九台 雙城 ◉黑龍江省城 山海關 ◉上海 ◉大連 總號貨棧地點大西關倉庫 第一二三四五六七八九十十一十二

遼寧電話總局啓事

近來電話用戶時有將電話私自出售或移至他處或擅行更戶殊為有違定章茲為慎重業務剔除弊端而重局響計偷嗣後如再有以上情事一經查覺或被舉發定予照章處罰

本局特啓

永備牌

君之電筒宜裝配新穎有力之永備牌電池

耐用經久 光明力足

謹防偽品冒充認明一面華文一面英文之貼紙為記

EVEREADY

2919

飽啖西瓜

飽啖西瓜或可卻暑然而此非正當辦法且有發生腹疾之危險藏焉但荷服用清導丸使腸胃潔淨血液清涼則匪特此盛夏炎炎無便秘頭疼之苦即至彼深秋颯颯亦可免痢疾泄瀉之虞是誠夏令衛生之聖品熱季卻暑之良方也

遼寧鐵嶺地方法院昌圖分庭楊曉春推事云「鄙人常患頭疼便秘諸藥無效循至精神疲倦飲食減少身體愈弱後服清導丸數劑諸症悉愈體轉康強此丸誠清火潤腸之妙品也」

清導丸效大而性和服之絕無絞痛腹瀉諸弊舉凡肝膽不調頭暈頭痛面疹口臭便秘痔瘡均奏神效且為防止瀉痢之良藥 價目每瓶七角六瓶三元五角郵費免收 遠東總發行上海江西路六十號韋廉士藥局 各藥房均有出售

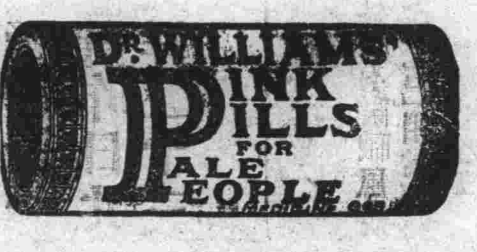

尊府小孩所喜吃者

飯歟果歟?

大抵總是菓吧你叫他吃飯他不是嫌這個太鹹便是那個太淡要是見了鮮菓他就不管三七廿一虎嚥狼吞多多益善了所以凡家有小孩者都應購備自己藥片一面防他發生痢疾泄瀉蛔蟲腹痛等症一面使他腸胃調和飯量增進

遼寧八面城韜和棧蕭秉章君來書云小兒前患痢疾夜間啼哭不止前經請醫調治因孩童幼小不得服用別藥延期多日不愈身體減輕不勝焦急蒙友介紹服嬰孩自己藥片後果見大效也

嬰孩自己藥片主治小兒各種腸胃疾病各埠藥房均有代售或直向上海江西路六十號韋廉士醫生藥局函購每瓶七角六瓶三元五角郵力在內

君因暑熱而羸弱乎

若參 請觀張哲玉君在南洋熱地身體衰殘如何服用章廉士紅色補丸體壯力強眠安胃健

因時令暑熱而致胃呆頭痛夜眠不安晨興疲憊肢甚或疲體軟腦弱神疲者不在少數張哲玉之經驗正是有裨於此類之病者故彼願將其所歷者筆之於書公諸當世為他人之津逮焉

張君原籍廣東梅縣現任南洋叻叱司南馬埠廣裕和商店職員其來書云「鄙人去年身體瘦弱面黃肌瘦消化不良飲食無味頭目暈眩夜不安眠晨起疲倦終日作事均無興趣後閱報知韋廉士紅色補丸功效乃購而試服之果覺身體大有進步於是繼續服用飲食漸覺有味消化轉佳暈眩若失夜睡酣然翌早醒來精神健旺日間諸事均覺處置之有餘裕矣現予體壯力強甚感韋廉士紅色補丸之效也」

韋廉士紅色補丸為天下馳名補血健腦之聖藥凡疾病之由血衰腦弱而起者即如消化不良未老先衰痛瘋癱疾腳氣瘡癘病後虛弱以及婦科經帶各症均奏神效

韋廉士醫生紅色補丸每瓶一元七角六瓶九元郵費在內

遠東總發行上海江西路六十號韋廉士藥局各埠藥房均有代售

雙美人牌牙膏

爽神固齒美觀

雙美人牌牙粉

保養健康衛生第一 每晨及食後用

雙美人牌牙刷總店謹製

請看

吉田洋行製造膠皮底各式中國鞋

老頭牌 膠皮底鞋

朋友牌 膠皮底襪子

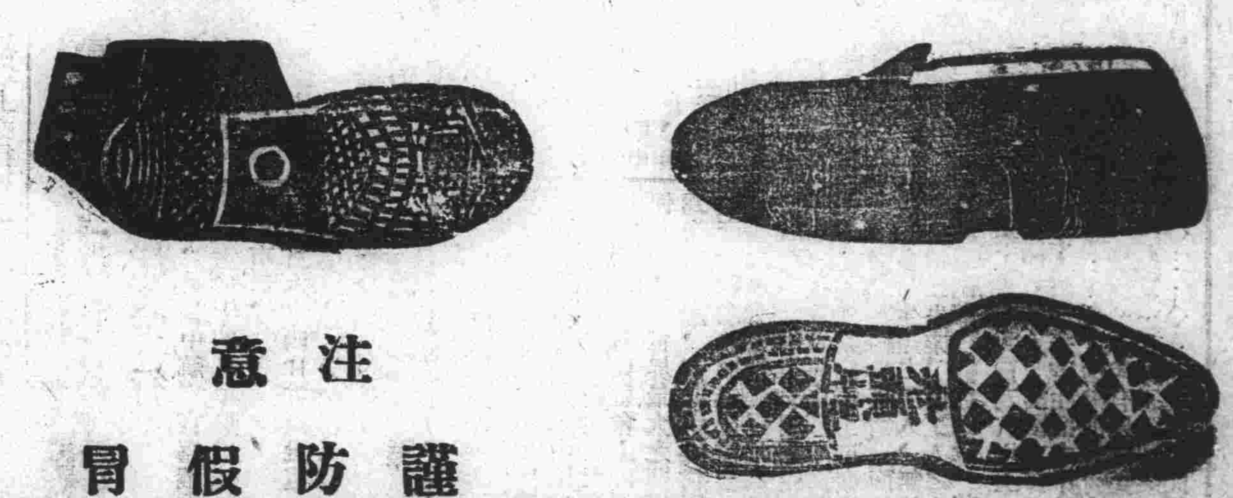

注意 謹防假冒

此品出現於市場受了江湖大過獎本廠主任今自申津特請名師督造踔蹊專選最高頂上材料可是望君多注意偽造奸商發賣行購買時留神看老頭商標上邊詳

特長

價錢最廉而且堅固
膠底鞋襪不畏水泥
冬用鞋襪可以防寒
樣式最好不能反濕
無論男女均可購用

招聘本城外埠代理函索章程即時寄去無不歡迎

吉田洋行奉天支店

奉天十間房路北

本行撫順西五條通

大學招生
專修科一二年級（法）……日文……
報名手續　呈驗畢業或修業證書隨繳四寸半身相片一張報名費二元
考期　第二次九月十五日
校址　北平西單北羊皮市
簡章函索即寄

……取標單並索閱詳章其已登記者即派員領取或函索標單為要

需用機關	材料名稱	數量	開標日期	交貨日期	備考
呼海路	鋼鐵板角鐵槽鐵扁鐵元鐵方鐵	九十六種	九月二十二日下午三時	松浦呼海材料處	
呼海路	鋼板梁	四架共重三〇三六〇公噸	十月十五日下午三時	松浦	

台灣半月記（續）

有序　江庸

山中熱帶植物、濃蔭馥郁、詭色殊狀、尤可愛者、爲瑤華草、其形或斜長、或橢圓、或纖若柳葉、或團如瓢實、其色或深黃、或淺白、或赤如珊瑚、或碧若翡翠、雜植成畦、嬌艷奪目、山中高低茅舍、槿竹爲籬、木瓜、甘蔗、香蕉之屬、觸目皆是、溪女浣衣、白足著屐、村農收稻、夕陽在山、猶似初夏晚秋景色、遙憶薊門此日、爐火溫馨、雪花如掌矣、下山、抵壽山海水浴場、上倚絕壁、下臨大海、爲夏日游泳勝地、四時半、赴台南、州署派員來迓、寓東屋、飯後、市內散步、

二十日晨、八時半、參觀商品陳列所、九時、謁孔廟、廟爲鄭成功之子經所建、鄭氏之霸業既絕、而廟亦遂廢、後清代巡道周昌等、就舊址改營爲台南府學、日人領台後、復改爲孔廟、建大成殿祀孔子、兩側祀先賢十二人、東西兩廡祀先賢七十二人、先儒六十九人、每歲春秋二季行釋奠之禮、其祭器樂器甚備、尚是鄭氏舊物、謁鄭延平王祠、當清同治二年、台人追慕延平之偉業孤忠、官民合請於朝、就舊有小祠、拓地改建、故廟極爲壯麗、殿九楹、中塑王像、左右配祀甘輝學張萬禮二將軍、（未完）

殘忍性成（秋）

李益智

有清末年、李益智與蔣伯器分任浙軍一二鎭標統、李殘虐成性、部下畏之如虎、部下犯軍規者、多立斃軍棍之下、否則必斷其足筋、以爲快、友人朱君曾參其幕、言其有日曾宴客、忽一軍士犯軍規、李即席命處死、部屬均代懇情、坐客亦爲說項、李怒稍釋、即席間命杖軍棍四百、己奄奄一息矣、李若不快意、忽自解佩刀斫傷處數下、傷重遂死、坐客多爲之掩面、其慘無人道有如是者、余嘗與友言、斯人而得善終、是無天理、乃未幾閱報、李在粵坐花船洧酒、船忽被火、灼及李身、手足皆焦、投奔河中、竟遭溺死、

天然妙對（芸）

張廷燎、河南人、甲戌翰林、嘗分校鄉試、出闈語人曰、「我此次同考試、絕不草官人命、」蓋譏嘗字爲官也、又有一翰林、論及時事慨然曰、「何苦茶毒生靈、」以茶爲荼也、草官人命、與茶毒生靈、足爲妙對、

秋實廬隨筆（續）

十洲

（一三）林譯小說

林琴南譯西洋小說之多、至現在止、無人與比倫者、昔日予在中學時代、即極喜閱讀、惟以迫於時力、得見無多、殊有未窺全豹之歎、茲舉其佳者數種、以獻同好、一、美人歐文之拊掌錄、二、法人小仲馬之茶花女遺事、三、英人司各得之撒克遜劫後英雄略、四、紅礁畫槳錄、予已不記作者之名矣、林氏文筆、濃艷清通、吾人讀之、非惟有擴於識見、亦且有益於文章、

（一四）茶花女劇本

小仲馬既將茶花女故事寫成小說、乃又另作劇本、與之並行、二書已共有千秋生命、閱者自能知之、惟戲劇與小說之性質不同、一則僅需閱讀遙談、一則更須適於動作及對話、故後作者情節更較簡單、感人更覺深刻、近已由劉半農君譯成單行本、出版一次、坊間旋即售淨、因其發揮惡習慣之壓迫人性、痛快淋漓、已引起普天下人之無限同感矣、（未完）

井水忽變煤油

常熟縣屬滸浦城區之恬莊鎭、居民龔映蘭家、有古井一口、開鑿迄今、歷有百數十年之久、飲料所需、皆仰給此井、距近日所汲之水、忽有煤油異味、不能入口、龔家疑係有人暗算、傾入煤油之故、欲將水汲盡、以重衛生、而汲之愈深、厥味乃愈濃厚、因好奇心動、試燃以火、果融融作勢、於是目爲異事、一時傳播遐邇、觀者甚多、汲取回家、用以點燈、竟與市上所售煤油相同、惟有嗶剝聲、此殆含有水分所致、現在愈傳愈衆、前往取水試驗者、摩肩接踵、戶限爲穿、故主人龔映蘭、已將該井暫時封閉、擬請專家化驗云、（按）恬莊距離鳳凰山不遠、該山周圍三里餘、高約百尺、山石均呈焦黑色、前曾有某礦學家遊覽至此、云是下有煤油礦之象、現該井忽變煤油、或礦脈相通之故、究竟如何、未敢臆斷、姑誌之以供礦學家之研考焉、（惠自京寄）

半畝寄廬談石（儒丐）（續）

唐碑各論

集王聖教序

若眞集書、不應如是之齊整、則其以己意展縮、俾大小不齊之書、納於一行之中、亦在不免耳、此風一開、於是僧大雅又有集王書之吳文碑、以後之隆禪寺周孝侯等碑、大體皆有此類、在石刻中聊備一格、究不能與大家名碑同日而語也、故唐宋以來重聖教、今則其價值遂日微矣（未完）

河南古井內發現巨龍

並有九頭一尾怪鼠

【開封訊】河南武祀縣之徐秀村、上月中旬忽發現一巨龍、遠近傳聞、莫不詫爲異事、緣該處鄉民、因今年天旱、於稻田內置有水車、以便向就近古井內抽水灌田、詎某日、有鄉人某踏上水車、而轆轤屹然不爲動、細加審視、水車亦未稍損、異之、乃召鄉人來、咸莫悉其所以然、乃集九人之力踏、而水車不動如故、於是異說紛傳、莫衷一是、一日、鄉人無意中過古井、忽視一巨龍、昂頭井外、張牙舞爪、鬚角宛然、不禁駭極欲狂、急奔歸村中、具告所見、衆皆驚喜交併、僉謂此乃巨龍無疑、而好事之徒、藉此造作種種傳說、謂有『眞命天子』即將降臨者、其情可憐而又可哂也、

巨龍之外、又有一異聞、則河南西南部之內鄉縣、又發現一九首一尾之怪鼠、某日中午、鄉民某、忽聞屋頂有鼠聲、久久弗息、惡而作驅逐聲以嚇之、已而鼠忽自屋頂下、及地、倘未斃、思作鼠竄、而體不能動、鄉民細視之、赫然爲一九頭共一尾之鼠、以爲不祥、斃之、噫、國家將興、必有禎祥、國家將亡、必有妖孽、若此龍與鼠、其禎祥歟、抑妖孽歟、

某劍客「夔」

某君、薄遊遼關、在逆旅中遘一客、四馬短劍、意甚豪爽、與之語、自言楚人、學劍有年、同門有蕭鸞兒淡寞主人等、多至十餘、而以蕭鸞兒爲巨擘、用劍一揮、千百人無不披靡、某聞而大服、因謂之曰、此特劍術之粗者耳、語其精者、雖興國家、定人民、裕如也、遂以日本之武士道語之、客頗不以爲異、某曰、武士道雖無足異、然泰西各國、均重視之、即吾國之慕名往學者、亦不乏人也、君誠精於此道者、願天下紛紛、不肯出而援手、但以逃名遁世爲尙、是亦何益之有哉、客聞言色變、沈思者久之、忽躍而起、揖謂某曰、聞君言、昭若發矇、吾行矣、戶扃未開而客已逝、

一個小攷証（古）

點主之起源

點主之事、起於南宋、後即相沿爲習、自天子以下皆行之、此宜卑幼爲尊長行事、而俗必請尊長行其禮、先用朱點、顧亭林以爲上行下之禮、

金粉世家　五三四

恨水著

第十六回　杯酒訂深交甘爲月老　芸篇藏妙計難倒詩翁

敏之道、怪不得、今年上半年你那樣高興作詩、原來是醉翁之意不在酒、但是你是因爲有了冷小姐才組織詩社呢、還是組織詩社、然後就認識了冷小姐呢、燕西道、自然是先組織詩社、道之笑道、所以一個人肯讀書總有好處、書中自有顏如玉、決不是假話、你要不是這樣用功、那裏會有這段婚事、潤之道、那倒不要緊、反正他的女朋友很多、得不着這個、可以得着那個、燕西道、你們把我叫了來、還是批評我呢、還是幫我的忙、若是批評我、我可要去睡了、道之道、大家都爲你沒睡、你倒要睡嗎、燕西道、實在也夜深了、就是剛才的話、由我明天去對……密斯冷說、約定一個地點、在一處會面、潤之笑道、又一個他字、自己吞下去了、道之道、會面的地方、不要吃外國菜、要吃中國菜、燕西道、這是很奇怪的、你們沒有出洋的時候、衣服要穿西裝、吃飯要吃大菜、一回國之後、宗旨立刻變了、衣服還將就、有時穿西裝、對於大菜、可就深惡痛絕、道之道、今天算你明白了、出洋的人、不但如此而已、第一、不像從前那樣崇拜外國人、第二、不愛說外國話、我在西洋吃了兩年大餐、在日本吃了兩年料理、我覺得還是中國的菜軟爛得好吃、燕西笑道、好好、就吃中國菜、不要把問題又討論得遠了、我約定了時間、便來告訴你們、可是千萬得守秘密、道之道、保守秘密、那是不成問題的、但是要正式的和母親商量起來、還許可得告訴他、不然、母親還疑惑我們也作弊呢、（未完）

遼寧邊業銀行廣告

逕啟者本行發行之天津奉天地名兩種兌換券行使年久類多破舊兼與哈爾濱本行券顏色相同一經模糊或被奸人塗改地名辨認不清商民易受損失茲特變更顏色續印天津奉天地名兩種新券專爲以新換舊前發行之天津奉天字舊券盡數收回以免與哈大洋券有所混淆現在此項新券業已發行開始兌換各界人士如存有舊券者請即向本總行或就近各分行兌換新券可也恐未週知特此布告

遼寧邊業銀行啟

南市場
東北大戲院
電話一二一號
九月十五日起連映四天
今日准映
偵探冒險愛情巨片
女偵探
導演 張石川
主演 胡蝶
上海明星公司出品
下期預告
江湖義俠

西華門外
同澤新民俱樂部電影
新到初演
尚武愛情俠義巨片
明星查理斯瑞主演之
拳師情劫
加演新聞片二本
（映期）九月十一日起連映四日
（時間）晚八時開（票價）現洋一元
注意
本部電影招登廣告價值從廉

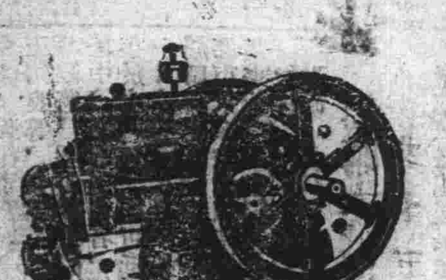

福爾般Z字煤油發動機爲美國最馳名之機器用以碾磨灌田磨電及供給工業上之一切動力無不適宜本行新到大小馬力機器數種物美價廉久爲工業界所讚許又本行現存大批機器皮帶適用於帶動各種機器質地堅固久用無弊尺碼齊備定價公道如蒙惠顧無任歡迎

總行天津法租界先農路
美商公懋洋行啟
遼寧分行大西邊門外
電話一五三一號

緊要聲明

敬啟者敝堂於本月十一日在大北邊門裡遺失洋車上計瑞慶堂名下禮記一〇九樂記一一〇射記一一一御記一一二書記一一三數記一一四東方商棧股票六份因未記號無憑找尋除已在該商棧掛號外嗣後此項股票落在中外何人之手概作無效

瑞慶堂啟

第威德補腎丸

夫婦所同夢者何？
強健之子女。
天下之賢夫婦。孰不夢想能得健壯之子女。然欲實現此種夢想。斷非空言所可致。亟宜購服第威德補腎丸。以先事健強身體。夫惟血液不濁。方有健強之身體。內腎司濾血之職。補之使強則血液未有不清。而身體亦未有不健強者矣。
風行全球五十餘年
各大藥房均有出售

東三省官銀號第一滙兌所添辦存款廣告

本所爲便利市民起見添辦現大洋奉大洋存款事務凡以上項貨幣來所接洽存儲者不拘數目多寡均可於本所開辦時間照章辦理利息優厚手續敏捷恐未週知特此廣告

地址西華門外
中電話九五零號
日電話二一八零號

遼寧東三省官銀號第二滙兌所添辦存款廣告

本所爲便利市民起見添辦現大洋奉大洋存款事務凡以上項貨幣來所接洽存儲者不拘數目多寡均可於本所開辦時間照章辦理利息優厚手續敏捷恐未週知特此廣告

中電話一二三二番
日電話三四七九號

乘此氣爽天高
看幾篇「春明外史」
總覺得人情冷暖世味深長
續到百部已存無多！

名小說家張恨水著一百萬言長篇社會、言情、諷刺小說「春明外史」一書、前曾運瀋數百部、不久即行售盡、其價值可知、書中全篇白描、以極暢利之文、敘述舊京社會之各種現象、言其事則繪聲繪影、言其情則可歌可泣、全書三集總計一百萬言、分列三十九回、裝訂三巨冊、實售現洋二圓五角、外埠函購、另加郵費一角四分、爲數仍屬無多、購請從速、

發行處　瀋陽大南門裏書院胡同新民晚報營業部
或大南門外本報聯合辦事處

本報印刷股附帶營業

本報同人、利用公餘之暇、附帶印刷營業、工料務求精美、出品定能敏速、價錢格外從廉、謂予不信、請嘗試之、

營業項目
1 承印各種書籍、雜誌、校刊、傳單、表冊、手摺及同鄉同學錄等
2 承鑄各號新式精美鉛字、（至小五號大至出號、並有號仿宋體字、格外美觀）

營業時間與地點
每日上午九時起至下午五時止、隨時請到大南門裏、本社經理部接洽、

北寧鐵路全路完全通車廣告

查本路路綫被水沖毀現已次第修復茲定於九月三日起全路各次客車暨混合列車實行按照原點恢復駛行特此廣告

丟失地照聲明作廢

敬啟者敝人於民國十四年在鳳城縣政府報領減則地三十畝因失慎將大照遺失除赴縣府呈請立案外茲特登報聲明俟後此照無論落於中外任何人之手概作無效特此聲明

鳳城縣二區大甸子村民蘇雲峯啟

遼寧民政廳通告

爲通告事查本廳因門証遺失甚多茲經製訂新式門証分發各員佩帶所有舊式之圓形門証一律作廢特此通告

遼西水災協賑

昨日又開會議

討論各項籌賑事宜 決即分別積極進行

水災協賑會成立後、各次開會情形、已迭誌本報、茲悉該會昨日（十四日）又開會議、關於各部人員、均到會與議、關於各項預定籌賑計畫、均分別次第討論、決即積極籌備進行、關於書畫展覽會、各種書畫之徵集與保存、辦法亦經核定、關於該展覽會之入門券、目下即着手印製、當推定高惜冰、朱光沐、金恩祺、鄒希古、張國忱、閻寶航、等數人負責向各機關暨各處散放、將來該會募賑成績、必大有可觀云、

東大校聞

東北大學自九月一日開學以來、諸事均已就緒、茲將該校文法院校聞數則、略誌於下、

主任易人 文法院政治系主任教授原爲江之泳、現以江教授他就、另請章行嚴（士釗）先生接充、經濟系主任教授原爲李光忠、現亦離校、另請蕭純錦教授接充、他系主任、皆未更動、至於教授則新聘到者甚多、不及備載、

自治開會 文法學院學生自治會、於本月十一日下午六時半、在漢卿北樓四層體育部、開執行委員會議、到執委十七人、主席徐肇忱、討論事項、議決如下、（一）選舉各部職員、（二）創辦消費社、（三）在本月十九日以前選出各部主任、（四）開執行委員第二次會議（五）開成立大會日期

院長訓話 本月十二日下午五時、文法院院長汪兆璠招集該院學生、在漢卿南樓二〇一號教室、開訓話會、其要點爲（一）既經選課、不得改選、以整齊劃一、（二）不得任意曠課、（三）學生宜常就所學心得、爲文發表、（四）學生行爲務須謹慎、（五）運動要平均發展、（六）男生制服、須於九月以內作齊云云、

紀述太平天國事蹟

應禁用髮逆字樣 代以太平軍名稱

省府准內政部咨飭屬遵照

省政府准內政部咨開、查太平天國、洪楊諸王等、因內感於滿清政體之腐敗、專制之橫暴、外鑒於強鄰之虎視、滅亡之變迫、遂糾合同志、舉兵討清、計在拯人民於水火、就革命立場上言之、民族革命、要以足增爲光榮革命史之一頁、惟迄今人民、記述太平事蹟、均稱髮逆、殊爲輕蔑、嗣後如有記太平事實者、應查禁用髮逆字樣、代以太平軍之名稱、以資昭雪、省府准此、當令所屬一體知照云、

青年會 體育運動開班

本埠大南門裡青年會、向來注重體育、會內有健身廳、沐浴室、關於各種體育設備、應有盡有、現以本季事工正在開始、已訂於九月十五日開班、日來報名加入者、異常踴躍、由此可見近年來一般人士對體育之注意、成人學生童子班等、及日常運動事項、均有詳細規定、誠欲講求體育者之大好機會也、

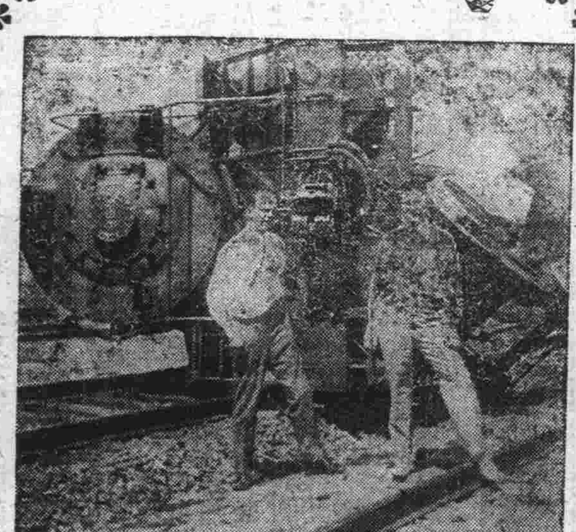

▲東北新聞影片社攝▼

上圖爲南滿車在馬仲河站迤北傾覆時情形

南滿急行客車

在馬仲河站迤北……△ 突然脫軌傾覆

日人山崎次作負傷身死 旅客有無死亡現正調查

據可靠消息、月之二日午前十一時四十三分、由長春開往大連之急行車、行抵馬仲河車站迤北、距車站僅差十二分鐘、機車突然脫軌傾覆、機車之後、有行李車一輛、三等客車一輛、脫軌傾覆四十五度、又其後有三等客車二輛、脫軌未會傾覆、機車內有鐵路工長山崎次作氏、負傷甚重、須臾即死、又司機一名、被火燒燬、傷亦極重、一般旅客、有無死亡、正在調查中、日人對於此事、頗守秘密云、

瀋北匪訊

何方林被綁 索洋五百元

城北距城三十里道義屯西上崗子村住戶何方林（年四十許）家、於月之十二日晚十時許、突來胡匪三名、手持八音手槍、闖至屋內、並未行搶、當將何方林綁起、擁之出門向南逃去、該家人驚慌萬狀、急赴保衛團報告、會同公安隊追緝、現聞何某在該村西南關家墳樹林內、有信至家、謂匪人索現洋五百元、何妻聞信後、至親友處借洋預備贖票云、

馮大發起之…◇ 遼西水災球賽籌賑會

決定自十八日起舉行四日 本城及平津選手均參加

此次遼西一帶、水災奇重、人民流離、哀鴻遍野、慘狀目不忍睹、馮庸大學、爲謀救濟起見、除全體師生捐欵助賑外、特另發起一遼西水災球賽籌賑會以資廣募賑欵、特約請平津著名球隊、及本城東北大學第二工科諸學校球隊、於本月十八十九、二十、二十一等四日、舉行球術比賽大會、聞北平燕京、輔仁、清華、民國、四大學、所組織之北平聯合足球隊、及天津之黑白鑑球隊、均高張旗鼓、將於此千載一時之機會、在關外一顯身手、出席選手、聞有北平黃中孚、蕭灤井、天津唐寶現、何步雲、王錫良等、皆爲華北名手、中華健將、歷年於全國運動會戰塲中、享有盛名者、聞平津選手於十六日、即可抵遼、休息一日、於十八日開始戰鬪、想屆時必有一番盛況也、又聞大連市代表隊、以時機難得、亦將乘此來遼參戰云、

中央代表 吳鐵城張羣 各捐現洋一千助賑

◇◇◇◇◇◇◇◇

此次遼西災情奇重、各界人士均力竭聲嘶、廣募巨欵、以謀賑濟、茲悉中央代表吳鐵城張羣二氏、各慨捐洋一千元、已於前日直接送交遼寧省政府收轉、並聞張羣昨電上海市政府、囑即日召集賑濟遼西水災會議、廣事勸募、以拯災黎云、

▲東北新聞影片社攝▼

▲上圖爲南滿車在馬仲河站迤北傾覆後旅客驚惶下車時之情形▼

特產銷路與東三省之前途（續）

「轉載中東經濟月刊」（南陽）

年別	豆餅	硫安
九年	一、一六七、三三一	一五〇、〇四二
十年	一、二六五、四一四	一七一、五四二
十一年	一、三八九、七五九	一七四、七八〇
十二年	一、五二九、三六一	二四七、四八九
十三年	一、二九四、〇二三	二七四、四一九
十四年	一、五一三、八七二	四五三、四四五
十五年	一、五一三、八七二	四五三、四四五
十六年	一、三四二、五五六	四三四、七四六
十七年	一、二〇五、〇〇〇	五〇四、八一一
十八年	一、〇二一、〇〇〇	五五〇、〇〇〇

據上表、硫安銷售額、皆逐年增長、其增長額、即侵蝕豆餅之銷路者也、同時並揭示最近四年歐美硫安輸入日本、及日本產品如次、（單位千英噸）

年別	日本生產	歐美輸入	合計
一九二六年	一四五	二九一	四三六
一九二七年	一七四	二四六	四二〇
一九二八年	二三〇	二八〇	五一〇
一九二九年	二五〇	三七七	五二七

上表、歐美輸入、皆逐年增加、是亦侵蝕豆餅之銷路者也、

至于去年輸入者、有德國品十八萬噸、英國品十四萬噸、美國品五萬噸、其他五千噸、合計三十八萬噸、每噸去年五六月値日金三十元、今値九十元、

日本硫安不惟抵制我國豆餅輸入而已、並侵及我國南方各地、以爭豆餅之銷路焉、前數年汕頭每年銷售豆餅八百餘萬片者、近年日本硫安輸入後、竟減少爲二百餘萬片、是其明証也、惟至十八年冬起、遂於硫安肥料、已大有非難之聲、謂爲無益、由是豆餅銷路、遂爲之一振、茲錄汕頭國貨維持會、通告硫安妨害農田一書云、

近查外國肥田料一項、係由硝酸質及不良之原料製化而成、性極毒烈、能剝削地質之精華、若用諸農田、稻草雖榮、而結實不堅、用諸園圃、則菜蔬果實、必帶毒質、味亦鹹苦、蔬果等物、運銷外洋、中途即行糜爛、業此者、血本每多損失、施諸甘蔗、則亦汁少色黑而味鹹、然在初用、因其性烈、拔盡地中精華、一時以爲有利、乃不旋踵沃土變成石田、然而推銷者日肆宣傳、代售者只圖目前私利、遂使一般無識農民、墮其計中、祇知價廉省工、而不知他日之大患、此誠無異飲酖止渴、馴致土地磽瘠、粒食無類、亡國滅種、而不知禍之所從來、較之鴉片、爲害尤甚、現查外國肥田粉、輸入汕市者、年逾三十餘萬包、大連營口、等處之豆餅、以前每年輸入八百餘萬片、近竟減至二百餘萬片、國產銷售日減、外貨之侵漁猛進、金錢不惟外溢、土地又被殘害、若不及早設法禁用、不知禍伊胡底、夫日本對於種植最有研究、尚購我豆餅、年逾四千餘萬片、而不用肥田粉、我國生產落後、豈可終於愚昧、棄國貨而用外貨、貽莫大之患而不顧哉、本會特函請國內外各黨部、各商會、各治安會、各團體等、力爲援助、請求國民政府行政院、工商部、內政部、嚴令禁止入口、並就近勸告商人勿買、農民勿用、仍用國產豆餅、以培國土、維國脈而興土貨云云、

以上爲國人非難硫安之聲也、茲表列最近三年間豆餅輸出歐美之情形如次、以見硫安勢衰、豆餅抬頭、（單位噸）、

年別	對歐洲	對美國
十六年	八	二三、四七三
十七年	二、八三五	二八、七六六
十八年	四九、六〇〇	五二、四七九

（未完）

八月份 瀋市荒商

共倒閉一百卅五家

近來市面金融緊縮、瀋市商號、益行賠累、是以倒閉者、指不勝數、茲據商工會調查消息、最近八月份中、全市共荒閉一百三十五家、並聞瀋陽市報、因此受打擊殊甚、於九月份內、全市減派二百餘份云、

日站賽馬會

第四日成績

附屬地賽馬會、每日之成績、均見本報、茲再將第四日成績誌下、（一）一千二百米、第一、九州、成績、一分五十三秒五、第二、長州、第三、奉天首、中籤得日金（甲）三十元、（乙）二十八元一角、（二）一千六百米、第一、美勝、二分十二秒、第二、天勝、第三、飛鳥、中者四元二角、（三）一千四百米、第一、甲州、二分十秒五、第二、電波、第三、那須野、中者得獎十元〇五角云、

瀋海路

標購大批枕木 共十五萬根

瀋海鐵路總理張志良氏、以該路爲建修支線、並爲補換腐朽枕木、經會議通過、標購枕木十五萬根、以柞、楸、榆、水曲、柳、黃、波羅等硬木、爲上選、但須長八呎、寬八吋、厚六吋、凡欲出售者、先期呈局內、納押金領標樣、以待九月三十日開標云、

瀋北孟家台 遼河堤壩建築竣工

關係機關會同派員勘驗

瀋北七區孟家台、修築遼河堤壩等情、已數誌本報、刻已工竣、呈報到縣、本月十三日由邊署軍務處派杜國珍、建設廳派李技士、瀋陽縣派行政課盧世傑、前往孟家台河堤工程處、實地勘驗云、

打嗎啡怎能治耳瘡？

誤聽友人言傳連清大上其當 一針即昏倒分所長赶到施救

省會公安五分局管界、小北關西下窪子小廟側、有住戶傳連清者、（年五十許）關裡撫甯縣人、來遼多年、曾在市場作小販營業、因生耳瘡、時爲流濃、疼痛之甚、醫治無效、聞友人言說扎嗎啡針止痛、還能去病、精神舒暢、即可全愈、該傳某信以爲真、于月之十四日、下午二時、赴工業區三馬路南頭、（鮮人嗎啡館）出洋三角、打嗎啡三針、不意因年力衰弱、又秉無癮、當時週身發燒、該鮮人急將傳某攙出門去、該傳某行至西四街、公益合雜貨舖門旁、遂昏倒地上、嗣經三馬路分所長李斌武查崗至此、將該人扶起帶往分所云、

西豐馮縣長 呈請通緝逃警

省府飭屬協緝

省政府現據西豐縣長馮廣民呈據公安局長王殿佐報告、查砲公安隊長楊啟忠、派隊出勤、潛逃警隊甚多、應請緝捕姓名如下、（一）公安隊班長李雙起、二十九歲、大名人、（二）一等警白寶山、二十一歲、遼寧人、（三）警士李得春、二十三歲、山東籍、（四）富忱二十四歲、山東籍、（五）劉墨林二十七歲、山東籍

日站白晝路劫

搶去日人金票五百餘元 報警追緝匪已遠颺無踪

日站千代田通二十七番地、住戶日人梅山久俊郎、於昨十四日上午十一時、携金票五百六十元、赴轉盤正隆銀行支店、匯往本國村利洋行、不意行至浪速通十六番地小巷內、遇匪人一名、將所有匯欵悉數搶去、逃颺無踪、及報告警所則已無法追緝云、

新遼午報 宣告停刊

因爲經費困難

小西邊門外十間房路南、新遼午報社經理王國光、近因瀋市金貴銀賤、受莫大之影響、兼以營業不佳、經濟困難、賠累不堪、難以支持、前（十三日）遂宣佈停刊、該社另有耿某擬集資、半月後再爲復活云、

行情

昨日錢市

現大洋兌奉小洋	六〇、六元
現小洋兌奉小洋	五七元
金票兌奉小洋	一〇八、四元
鈔票兌奉小洋	六二、五元
哈票兌奉小洋	四八、五元
現大洋兌金票	、五七四元
鈔票兌金票	、五九六元
哈大洋兌現大洋	八扣
哈大洋兌金票	、四六元
天津中交票兌奉小洋	六二、四元
現大洋兌申銀	、七一一兩
金票兌申銀	一、二三兩

昨日粮行

高粮	一、三〇
精米	四、四〇
勝米	二、四[illegible]
稻米	四、八〇
吉米	二、三五
苞米	一、二〇
元米	二、八〇
江米	六、〇〇
小米	二、六〇

昨日各行行市

白豆	二、一〇
青豆	二、〇〇
合豆	一、七五
小豆	二、一〇
吉豆	二、二〇
山豆	一、七五
莫豆	三、三〇
豌豆	一、五〇
蔴豆	二、四〇
元豆	一、九〇
豆油	二、三五
豆餅	二、四〇
大麥	〇、八〇
小麥	一、八〇
芝蔴	三、五〇
蕎麥	一、五〇
蘇子	一、七〇
麩子	〇、七〇
稻子	二、二〇
稗子	〇、七〇
精子	一、九〇
谷子	一、四〇
磚瓦石灰百塊價	
青磚	一、二〇
青瓦	〇、六五
土坯	〇、六〇
紅瓦	四、七〇
青洋磚	一、四〇
紅洋瓦	四、八〇
百斤價	
白灰	〇、七〇
淨硝	七五、〇〇
硫礦	五〇、〇〇
白土子	二、八〇
青灰	三、〇〇
蘊刀	九、〇〇
一桶價	
馬牌洋灰	六、五〇
臭油	一、三〇
錠油	七二、〇〇
礦砟煤炭百斤價	
礦子	二、八〇
砟子	一、五〇
煤揀	一、〇〇
無煙煤	一、四〇
煤球	〇、八〇
塊煤	一、二〇
碎煙煤	〇、六七
爐煤	〇、九〇
撈柴	一、七〇
大炭	四、四〇
山貨行一斤價	
猪鬃上	二、九〇
猪鬃下	二、五〇
毛鬃	〇、五〇
猪骨頭	〇、〇二
山茶葉	〇、二〇
線蔴	〇、六二
鹹鹽	〇、〇七
廠片烟	〇、七〇
柳子烟	〇、四〇
馬尾	一、四〇
馬鬃	〇、六〇
碎煙抹	〇、一二
棉花	〇、六八
干牛皮	〇、七〇
水牛皮	〇、六〇
一張價	
馬皮上	二、四〇
馬皮中	二、三〇
猂子皮	二、二〇
剪查皮	一、三〇
驢皮	二、五〇
絲皮	二、[illegible]
銅鐵鉛錫一斤價	
生銅	〇、〇五
紅銅	〇、一四
黃銅	〇、一二
碎亂鐵	〇、〇七
生鐵	〇、一六
熟鐵	〇、一三
碎玻璃	〇、〇二
坎錫	一、六〇
鉛條	〇、二五
銅條	〇、五〇

交通一覽

瀋陽北平間
大快 午前九點四十五分開北平
午後七點三十分到瀋
特快 午後二點三十分開北平
午前九點三十分到瀋
特快 午後七點四十三分開北平
午前六點四十分到瀋

瀋陽臨榆間
小快 午前六點四十分開山海關
小快 午後五點三十五分到瀋

瀋陽通遼間
普通 午正十二點五十分開通遼
午後三點三十七分到瀋

瀋陽營口間
普通 午後十點三十五分開營口
午後四點三十分到瀋

瀋陽海龍間
午前七點三十分由瀋開海龍
午前十一點開海龍
午後四點由海龍到瀋
午後九點四十分到瀋

瀋陽大連間
午前七點十五分開大連
午前九點十分開大連
午後一點四十分開大連
午後五點四十五分開大連
午後三點十八分開大連
午後十點四十分開大連
午前六點到瀋
午前七點到瀋
午前八點五十分到瀋
正午十二點三十分到瀋
午後一點三十分到瀋
午後五點三十分到瀋
午後八點十五分到瀋
午後十點二十五分到瀋

瀋陽長春間
午前六點五十分開長春
午前八點四十五分開長春
午前十一點四十五分開長春
午後三點五十六分開長春
午後四點四十分開長春
午後七點四十五分開長春
午後九點二十分開長春
午後十一點開長春
午前六點四十分到瀋
午前八點三十分到瀋
午前十一點三十分到瀋
午後三點四十八分到瀋
午後七點三十分到瀋
午後九點到瀋

瀋陽安東間
午前九點開安東
午前十一點開安東
午後三點三十分開安東
午後四點二十分開安東
午後十點五十分開安東
午前六點二十分到瀋
午前九點二十分到瀋
午後一點到瀋
午後四點五十五分到瀋
午後七點五分到瀋

瀋陽撫順間
午前六點三十五分開撫順
午前九點三十分開撫順
午後一點十五分開撫順
午後四點五十分開撫順
午後七點十分開撫順
午後九點三十分開撫順
午前七點四十分到瀋
午前十一點五分到瀋
午後一點二十五分到瀋
午後五點二十分到瀋
午後八點五分到瀋
午後十點五分到瀋

上…新… 跑馬廳 團體學校旅行光顧特別優待折扣 七層洋樓 地點優越 ▲房間比衆精緻 空氣清鮮 交通便利 ▲全部三百餘間 電梯上下 房間精雅 不勞步履 設備完全 ●單房間一元至二元六角
東北邊防軍司令長官公署購置委員會佈告
本年陽歷九月底交蜂者十框羣七十元八框羣五十元 二十年陽歷四月上旬交蜂者十框羣八十元八框羣六十五元

海 五馬路口 開 東大飯店 電報掛號 有線七〇五〇 無線一七〇五〇
禮廳 中西大菜 車站輪埠 ▲房間 陳設富麗 晝夜備齊 招待妥便 ▲房間定價 喜慶宴客 茶房侍役 伺應週全 無不相宜 格外低廉 ▲可稱上海獨一 ●浴室房間四元五角至七元 元至二元

外埠新聞

依様葫蘆 日軍連夜大演習 槍砲交加人民飽受驚慌

＝鐵嶺＝

本埠南滿沿線日本守備隊、第十五聯隊、前曾據確實消息、定於本年九月二十日、該隊移駐長春、現距期限不遠、乃竟在鐵邑南五里碑子左右、終日演習戰術、幸附近居民、白晝時間、尚不甚恐懼、然忽於昨十二日晚十句鐘時、又在該地大演戰術、砲聲隆隆、機關槍聲、尤爲劇烈、全縣居民、雖未由夢中驚醒、然亦飽受驚慌矣、嗚呼日人在我地、竟作如此舉動、恐嚇全縣居民、擾亂治安、實爲太不講人道云、

女師範勉築校舍

＝遼陽＝

本邑縣立女子師範學校校長徐止敬、在職多年、老成持重、整理校務、不遺餘力、領袖同寅、尤屬認眞、故校內學生之成績、均屬斐然可觀、以致每屆秋季開學之際、投校學生異常踴躍、而房間極少、大有人浮於室之嘆、女教員宿舍一間、容納四人、課程預備室、附在成績室之內、寄宿學生、達百二十餘名、宿舍僅七間、每炕必住八人之多、輾轉維艱、擁擠異常、食堂爲數僅及三間、乃在堂側、高搭蓆棚、以作救濟之法、但夏季勉強可行、若至天寒地冷之時、於衛生上大有妨碍、所以該校長屢經請築校舍、終未如願以償、乃在本校預算項下、東騰西挪、措計撙節、經校務會議、同寅表決、興築校舍三間、以作學生之用、想當此經費未增、金融艱窘之秋、該校長猶能籌措再三、因陋就簡、添蓋校舍三間、非辦學老手何克臻此、望教育當局、設法援助、以提倡女學云、

生女如之何 待吉期過約桑間

＝昌圖＝

城北四區金鎭住戶孀婦喬王氏、有一長女、乳名百金、尚未許人、年方二十、頗有姿色、與其鄰院閻姓男子通姦情熱、約盟白首、嗣傾冰人向喬王氏提媒、而喬王氏總覺始亂終成、名譽攸關、堅不允許、忽於上月下旬、姦夫淫女雙雙潛逃、喬王氏尋緝無着、始將姦夫之叔父、控訴於法庭、檢庭正在偵查之際、該逃女百金私自回到城廂、被其母偵悉、遍訊街巷、適行北大街、夾路相逢、母一見女、趨前欲捕、百金撤身便跑、潛入店院、越墻逃脫、其母尾追未及、忿氣回家、翌日喬王氏被傳過堂、該逃女百金未待飭傳、挺身到案、當庭述說、我自幼已經許配閻某爲妻、此刻母奪女志、強行覇婚、我此番與閻某同往省垣、實行自由結婚式、我非配他不可、決不另嫁、乃詞意堅決、而法官按其非法之言、又不取母親同意、當令其母將女領回、百金未遂所欲、同母到店後、大放悲聲、達於街巷、旋乘乃母出外溲便之際、復行遠颺無踪、旁觀人衆、均稱骨肉恩短、戀愛情長云、

胡匪撞著財主

＝呼蘭＝

本縣烏協領胡同住戶常某、於昨九日赴東崗子其同族家中弔喪、行至甩灣子西頭、遇一賣香烟者、正値有甲乙二人、在該處吸烟、甲問常某貴姓、往何處去、常某答赴東崗子、甲問赴東崗子作何事、常答你什麽東西、問我何爲、甲曰、問你有什麽關係、不要罵人、乙忽起、由常某背後、用手向其面部亂打、斯時又來二人、問作何事、四人皆由懷中掏出手槍、將常綁上、甲曰、檢驗檢驗其身、當由常某懷中驗出書信一封、甲拆一看、乃係地照一紙、當時均云、此是財主、綁去吧、隨即將常某綁赴高粱地內、該家中現已報告各機關、能否破獲、俟訪明再誌、

倡修市街

＝洮安＝

本市市政處長李峰、查市街向未修墊、以致無風三尺土、有雨一街泥、通過行人、殊感不便、特招集紳商、倡議以沙子鋪墊、約需現洋五千元之譜、款由市基及住戶攤納、用昭公允、結果一致贊同、不日即可動工云、

陸軍擊匪 局長助勦

本縣屬境、地處蒙邊、青紗障起、胡匪充斥、結夥刦綁、甚於他縣、數十數百成羣、時有所聞、公安局長、馬局長殲匪心切、親率警隊聞訊即到、露宿防堵、冒雨跟踪、出發月餘、迄今未歸、奈青苗遍野、出沒無常、此擊彼竄、馬局長星夜督勦、甚至寢食無暇、忽於日前聞有股匪二百餘名、盤踞城北古榆樹界、駐昌東北陸軍二十四旅、黃旅長、惟恐警隊力單、特派追擊砲連騎兵連三百

之衆、携帶機關槍兩架、迫擊砲一門、出發助勦云、

財政局招標 包收三家子橋捐

＝本溪＝

本縣財政局長劉惟一、日昨張貼佈告、爲五區管境、三家子大橋、本年擬招商投標包收等情、業經縣政府、轉請財政廳核准在案、自應提前辦理、以昭貽誤、茲訂於本月二十五日、午前十時投標、午後三時開標、在該局辦公處投標、今將招商投標辦法列下、（一）凡隸中華民國國籍者、均有投標權、（二）標準價額、以現大洋三百元、爲最低限度、（三）凡投標者、均應先赴財政局、交保證金現洋三十元、不中者發還、如有投標數目不及最低限度、或中標後、不能覓得妥保者、均沒收之、（四）一中標者、於中後三日內、具殷實商保兩家、擔負繳欵誤期、及其他一切責任、（五）中標後即交現洋一百元、（保證金在內）其餘之數、分兩期交納、第一期十九年十二月底、第二期二十年二月底、（六）關於橋梁木料、及人工居住等項需費、概歸投標人自行擔負、（七）收捐日期、由十九年十二月一日起、至二十年三月底止、過期即時停止、（八）收捐率、按每套牲畜、收現洋五分、以重車爲限、回頭空車以及來往行人、拉牛、趕猪、耙犁等過橋、均不得收捐、并不准額外多索云、

保衛隊勦匪大勝 未傷一卒斃匪十餘名

＝扶餘＝

本邑保衛第十四分隊全隊團丁、於數日前出發勦匪、行至下江一帶、與匪相遇、匪正在住戶宅中、該隊團丁分三面包圍攻勦、惟北面無兵圍攻、時在下午四時許、太陽未落、匪見北面尚可逃走、遂相率出、抱頭而遁、不意北面街有卡子一道、約團丁二十餘人、迎頭痛擊、匪中槍倒者十餘人、僅兎脫四五名、並打下人票六名、匣槍一枝、今已來城報告總隊部得知、當將人票護送回里、是役該隊未傷一兵一卒、得此勝仗、功勞卓越、縣政府主席對於十四分隊士兵、多加讚許云、

軍匪交綏

本邑入秋以來、士匪蜂起、架票傷人、時有所聞、日前有胡匪十餘名、架去潘家窩堡傅某之孫一節、已誌本報、今由本邑駐防陸軍四旅十一團二連、全連兵士、追勦該夥士匪、行至前官地一帶、與匪相遇、匪匿於高粱地中、築有砲台式地窖、頗形堅固、衆兵士努力衝鋒、遂將匪人由窖中擊出、四散奔逃、當即擊斃胡匪四名、匪人所架票四名、亦同時打下、餘匪星散、二連官兵并獲大槍一枝、可稱奏凱全勝、遂整隊回扶、今已將匪人首級懸掛示衆、並轉飭票之家屬來營認領云、

輪船遇匪

茲有由哈爾濱駛扶餘之東北航務局輪船名山、由哈開出後、行至肇州沿江一帶、突由岸上出胡匪十餘名、紛紛向船上射擊、該船素稱堅固、並僱有護勇、極力抵抗、匪漸不支後退、船仍繼續開駛、遂致脫險、但滿船乘客、已飽受虛驚云、

印發牲畜執照

＝鳳城＝

公安局爲清鄉計、調查牲畜有無窩藏賊贓情弊起見、特印牲畜執照、頒發各區住戶、以資證明、而便調查、每張收工本費現洋一分云、

潛逃未遂

草河沿李家溝住戶吳匠之妻趙氏、不知以何事故、竟不願隨夫度日、於十一日私自潛逃、在城大車站、被夫追回、加呵責、十二日早、婦乘隙又逃、行走不遠、又被夫追回、餓以老拳、未知該婦後能否安於室云、

烟犯送懲

一區警士傅某、十一日在街巡邏、行至市場分所之側、偵知畢宋氏居屋內吸食大烟、遂會同就近市場分所長、帶警數名、入室捕獲、帶局罰辦云、

槍決樂字

本邑駐防東北陸軍騎兵十一團團部、日昨由縣政府監獄、提出青年匪人一名、年方十八、匪號「樂字」、姓張名威、曾於十五歲犯案、今又重犯、可見天網恢恢、疎而不漏、該匪由獄中提出、架赴團部、經法官復供後、當即派兵押赴西門外刑場、執行槍決云、

回胞賑欵踴躍

＝綏中＝

本邑前當水災、回民李祝三、李煦冬、李蔭棠等、特組織清眞急賑會、以救回教災胞、並分函各地清眞寺、懇代勸募、茲將各地匯來賑欵列下、計下莊大洋四十四元五角、秦皇

二聾者慨解仁囊

＝莊河＝

本縣月之八日、爲遼西大水爲災、研究募欵、救濟災黎、適由蓋平、來兩位失目人、一位王丙陽、一位王襄忱、各捐現小洋一元、伏思中國除受水災同胞外、其安居樂業、飽食暖衣、亦不下四萬萬之數、均能如王丙陽、王襄忱、二位失目人、當仁不讓之義舉、則被水災黎、可免饑寒之苦矣

高級小學定期會考

本縣教育局長、李奠華、爲獎勵學生競爭學業起見、乃定於十一月十六日、舉行全縣高小會考、先擬定簡章九條、指定試場十處、屆期令各教委

島一百元、山海關一百三十七元、長春二百二十八元云、

省督學來綏

遼寧省教育廳、特派省督學汪毓昌、來綏視查各校所受災況、汪氏已於昨日（十一）到綏、下塌於初級中學、日內即將着手視查云、

維持治安得法 無故鳴槍絕跡矣

＝黑山＝

新任公安局長劉紹武、近以晚間槍聲、隨便開響、實有礙於防務、當即令城中各分所、每日晚間、按轄界分班下卡、於要險、以防盜賊通過、而杜民戶亂開槍、故近二日來、各胡同口、均有警士站崗、過二更後、遇有行人、即嚴格詰問、行人既少、民戶無故鳴槍者亦無云、

戲園中抓獲胡匪

＝海倫＝

本邑自入夏以來、青紗障起、地面甚感不靜、強搶綁票之事、時有所聞、昨有某屯農人來街、忽覩曾搶彼之二匪、亦在街中、跟踪偵之、入於戲園、當即前往西大營報告、經劉團長派兵二十名、往戲園抓獲、由身邊搜出手槍二支、即轉送縣政府云、

又訊二匪在團部時、曾供稱距街二十里之欒姓家、藏有贓物、經前往取贓、不期欒屬子虛、嗣經調查、乃係欒家子曾經與匪在一處賭博、因之挾嫌五百吊、致成口角、現經左近各井自集多人、并長十數名、保欒姓無罪、請求開釋云、

名醫來海

本邑自呼海通車以來、商賈雲集、來營醫業者、尤有張學文者、新在東街開學文醫院、開張、某係北京朝陽大學畢業、後在濱江實習多年、學術精明、處方奇奧、開幕二十餘日、治愈者十餘人云、

小麥上市

本邑自入夏以來、雨水調和、青苗甚旺、不期上月淫雨連綿、以致己割之小麥、不能登場、已月來天氣方霽、農家已經打畢、來街售賣、聞以久雨之故、已減輕尼克四五個云、

將演戲籌賑

本縣遼西水災急賑會、業已成立、募集捐欵、頗見踴躍、近於月之八日、由縣長王子常、招集各機關首領及士紳等、開會討論、將假戲園、演武術及戲曲、以便多募捐欵、而賑災胞、現正籌備一切、不日即將開演云、

分往監考、現已通令各高等小學校知照、並聞考試科目、爲國語、算術、常識、三門云、

寬甸城防會議

本城地居邊陲、東接日本、南連海防、每値青紗障起、胡匪則出沒無常、本邑公安局長、爲防範未然計、除按夜輪流値崗外、在城墻設有專卡、又恐各長警日久生懈、故於本月六日、招集課長、分局長、局員、隊長、督察員等、開會討論、國家設官分職、各有專責、況本邑城防、尤關重要、務望嚴查長警、有無偷閒、疏懈情形、以便分別獎懲、而重治安云、

公修山路

東下灣子村、距縣八里、有一山嶺、歷年崎嶇難行、每赴縣頗感不便、該村公會有鑒及此、議妥公修、以利交通、於本月十一日、由該村長副、糾合村衆、前往修整云、

豆價奇漲

大豆出產、素稱豐爲、惟自暑雨以來、豆價昂貴、五月內每斗率票一百四十元、今忽二百七十元、四個月間、殆漲一倍、足徵年景失收云、

價賣逃女 大洋二百九十元

＝彰武＝

前誌高山台尹姓女、與梁子、發生戀愛潛逃、被女父在五分局呈控一節、二人被擒到局審訊後、將男子押在本局、將該女寄存郭站某號王某家中、二日餘、女父尹某前來、魯仲連代爲調解、將女賣與城外高某之子爲妻、身價大洋二百九十元、十七日人錢兩交云、

盤山水災調查錄 水國哀鴻

（一）地勢　盤山舊隸屬於廣寧縣、俗名爲海八處（地質城薄、且復窪下、實古之退海地也、前清光緒三十一年設治、初爲盤蛇驛、後改爲盤山縣、地勢、西南濱渤海、西北一帶、毘連錦縣北鎭、東北一帶、毘連黑山台安、東南一帶、則與海城營口接壤、其重要河流、西部有大凌河沙河、東部有遼河繞陽河柳河（現在新民柳河已與繞陽河合而爲一）減河新河、其餘如犄狀湖、杜家台河、大板橋河、以及無名溝汊、縱橫境內、指不勝屈、即俗爲九河下哨之地、是以無論錦縣北鎭黑山新民台安海城何縣、一有水漲河發、必須經過盤境、始入渤海、四境鄰封、僅營口一縣、水不能流、與盤山無碍耳、且溝營支路、縱貫全境、更爲東水西流之大障碍物、盤山連年災歉、實由地勢使然、無足怪也、（未完）

英軍艦蒞營

＝營口＝

本月十二日晨九點十分時、由口外進來軍艦一艘、係英國軍艦、英名 Wich、譯言紳德威、去軍艦、今爲參觀駐營川海關、幷閱歷海口及風景等、約在營逗留旬日、即復返云、

醫學會長逐鹿

＝阿城＝

本城醫學研究會、現已奉令成立、派員調查醫生、預備選舉一節、已誌本報、現希望會長一席者、大有人在、然呼聲最高者、除原發起代表人楊俊峯、丁書閣等外、尚有王某蘇某楊某、至將來鹿死誰手、刻難預定、選期不遠、臨時再誌云、

調查醫生

本縣醫學研究會、現特派調查員、齊藹堂、李佐卿、王潤章、董蘭芳、金恩遠等五人、分別按縣調查所有之內外兩科醫生之人數、以期入會研究、而便定期選舉、現該員等、己於九月十一日、會同警察、分頭進行調查云、

勦匪誌勝

駐二區保衛團、步兵游擊第一隊、隊長閻滿和氏、前奉縣當局令、該隊長率隊在料甸子一帶搜勦胡匪、以靖地面、該隊長奉令後、即行帶隊搜擊、於九月八日在牢拉山子地方、相遇雙山帮股匪、遂即接仗、該隊長督兵痛擊、是役當場擊斃胡匪三名、打下大小槍二支、人票四名、隊兵受傷三名、激戰一小時、匪勢不支、即行逃竄、該隊於九月九日、已將傷兵人票槍支、均行送城交保衛團事務所、轉詳縣政府云、

定期施痘

本埠滿鐵地方事務所、爲預防天花流行、於每年春秋二季、施種牛痘、凡已滿週歲及二歲之嬰孩、至期均須種痘、十歲及十一歲之兒童、亦須繼續栽種、以免痘毒之侵襲、刻已時屆初秋、正種痘之時、訂於十月六日起、在滿鐵俱樂部施種、八日在二本町俱樂部施種、十二十三二日爲檢痘期、昨已傳知僑營日人、屆期往種云、

永翔艦來營

東北艦隊之永翔砲艦、爲巡弋海面、警備渤海沿岸、前日特由長山島駛營、停泊於海關稅務司附近、聞該艦共有軍士一百三十名、水上飛機一架、水雷一尊、擬在營勾留數日、待命出發云

獲匪三人 送縣究辦

＝珠河＝

本街公安第一分駐所、一等巡官魏景賢、於本月八日午後、據延壽縣南黃崗農民、季炳增、王殿二人密報云、古歷七月初二日晚七點多鐘、有胡匪五名進屋、將季父及王殿之子綁去、該匪只有二人拿手槍、三人拿鐮刀木棍、去後至十三日來匪二名說票、令王家備哈洋一千五百元、後落到七百元、又令季家備洋八百元、後落到三百元、該匪云此數萬不能再少、限你十七日抽贖、十六日着老百姓給你送去、定規地點交欵、若是過期一定撕票、匪人走後、季王兩家無欵可籌、當即來珠託人代賣期豆、錢法太緊、幷未批妥、於十六日即九月八日午後四點左右、季王二人行至南大街雙橋子南、過着日前綁票匪人、二人在後跟着、該匪三人入同興順飯館吃飯、當赴左近一分所密報、經魏巡官帶武裝長警五名、將匪首陳紹正、鍾岳樂等三名獲、說票人張呂氏一口、並無山頭綽號、係初要、據該匪又云、立時解送公安局詢明、備文轉送縣政府究辦、但不知人票現在何處、能否平安回來、容訪再誌、

撤消村長

＝岫巖＝

本邑城廂南北村、原由花戶共舉村長管理、現該二村奉到縣令、將南北村歸公安一分局管理、遂將村長撤消云、

改選主席

本邑報界聯合會主席、現屆第二期改選、月之十日上午、該會招集於本會選會議、到者新民晚報分社主任王新亭、東三省民報主任王俊卿、東三省公報主任唐鳳久等、當議決、函知各界定期改選云、

……防……機……端起見、純……公開主義、曾經語誠佈告……案第……恐日久玩生、用再重申前令、凡屬售貨商人、固宜恪遵定章、在本會人員尤應潔身自愛、經此佈告以後、倘本會人員有串通舞弊藉端勒索情事、准該商人等來會說明事實、指名揭控、或具函姓名投函報告、一經查出、定予從嚴撤懲、決不姑寬、惟該商人等亦不得藉詞攻訐、挾嫌妄告、致干反坐之咎、懍之愼之、切切勿違、此佈

四經路 瀋陽電影院 七緯路
九月十四日十六日（星期日星期二）開演
滑稽笑片
玩世女郎
女明星白蘭蒂主演
注意
▲女郎愚弄男子之法、每使人興歎爭競、▲女郎好古是別開生面的滑稽劇、▲請君入甕、此所謂有感斯應、而不敢冒險、乃在飛機上飽受驚險、此所謂以狂治狂、
日場五時一刻　夜場九時一刻
票價　四角　六角　一元　一元　一元五　二元
星期六及星期日日場五時一刻加奏音樂票價與夜場同　星期日二時加演一場
九月十七至二十一　黎錦暉先生之明月歌劇社演　音樂歌舞大會
一九二八年影片比賽得首選之　四子從軍　不日開演
黑海盜影片已蒙放映演讀佈

哀啓者
先嚴王府君樸山諱葆會痛於國歷八月十八日壽終於興安區屯墾公署農政處長任次謹擇于九月十八日開弔十九日發引恐計不週哀此報聞
棘人王天爵章泣血稽顙
喪居興安市　通信處　興安屯墾公署　吉林毓文中學　遼寧屯墾公署駐遼辦事處

山得爾彌地
五淋二濁痛而且腫、危險殊甚、市上所售淋濁藥物雖多、然或則見效甚遲、或則久不斷根、惟法國山得爾彌地藥丸、馳名各國、一致稱爲濁淋聖藥、無論病症之久新、痛腫之輕重、如能依法服之、兩日後即可痛除腫退、濁止淋通、再服五天、保可除根永不復發、是以名滿全球、活人無算、但賜顧諸君、須知此藥僅法國彌地一家所製、方秘不傳於世、每丸上印有（MIDY）記者、乃爲眞品、而非偽貨、
服法　初服每点鐘一丸、歷兩日夜不急、即可痛除腫退、淋通濁止、以後五日、每天服四丸、定可除根不發、
注意　服藥之日必須節勞靜養、忌進燥熱食物、房事尤須戒絕
各處中西各大藥房均有出售
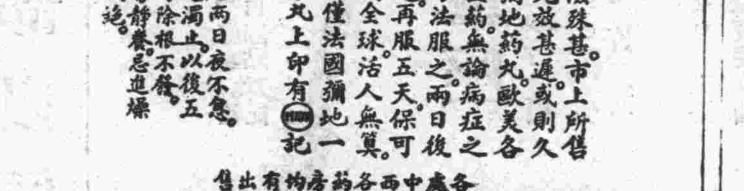

上海江西路十一號西五一　華商新華行經理

蜂 讓 五百羣 遼寧養蜂場 大學東門外 電報有線掛號五七六二 電話自動二四一七城內借用五七三

破天荒的大廉價

△絕好機會 △幸勿錯過
△折本出售 △新式汽車

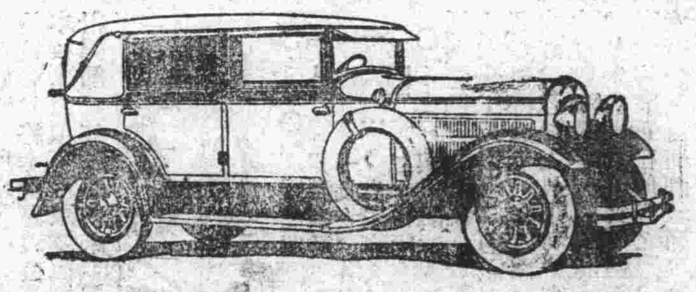

啓者敝行現存新式哈得遜及愛賽克斯客車數輛飛得祿牌載重底盤數輛因酬謝主顧起見均擬一律特別減價出售倘蒙光顧請早惠臨藉免失此良機各車名稱及價值列左

壹、哈得遜牌六汽缸七人乘客車 每輛價現大洋六千四百五十元
壹、愛賽克斯六汽缸五人乘客車 STANDARD 每輛價現大洋三千八百元
壹、愛賽克斯六汽缸五人乘客車 SALOON 每輛價現大洋四千三百元
壹、飛得祿牌壹噸半載重底盤 每輛四千七百元
壹、德爾壹噸車底盤 每輛三千六百元

上列各項價目均按現欵交易並以庫存之貨為限倘再訂購價值另議

雅利洋行汽車部謹啓
瀋陽商埠三經路南口 中國電話一零三三號

雪花香

改造皮膚 化媸為妍 如雪之白 如花之香

先施公司出品

總代理
哈爾濱 同記商場
大連西崗 協源茂
洪順祥
奉天軍署街 永吉祥
奉天銅行胡同 義順德

工業區德慶增藥局茶莊大樓落成遷移廣告

本支號向由小北老櫃分在工業區新平康里內售賣地道藥材丸散膠丹兼辦諸品茗茶鮮花香片物美價廉久為各界所驚奇現因顧主繁暢售址狹隘熙來攘往時虞不藥於是轉由新平康里口路西轉角即二馬路中市自行建築洋式大樓現已修造工竣佈置停當地址寬敞內設清潔分為藥部茶部各司專長現已實行遷徙照常營業所有週品精益求精茗茶新鮮適味為開幕伊始擴張營業於廉價之中復行減讓俾廣招徠請嘗試之方知勿謬敝醫師王峻芝懸弧有年經練宏深其醫學之妙脈理之精早已聲聞遐邇勿待自詡如有斯疾者望勿交臂失之合併聲明俾衆週知

中電話二九二號
遼寧小北關白塔寺東德慶增總號謹啓

北平華北

[illegible]大學部（文科）中國文學系英國文學系法國文學系（商科）普通商業學系（工科）土木工程學系市政工程學系各一年級（法科）法律學系政治學系經濟學系一二年級政經學系二三年級（預科）一二年級
專科（即專門部）（法本科）法律系政經系一二年級（預科）一年級
藝術部（本科）中國畫系西洋畫系工藝[illegible]
高中部 文商工法高中一年[illegible]

東北交通委員會材料購委員會招標廣告

本會現奉東北交通委員會核准標購交通材料茲將購機關材料名稱數量等項列表於左凡願承辦者希即先期來會登記[illegible]

東北邊防軍司令長官公署軍事工程委員會廣告

查本會現欲修築北陵衛隊營房凡願承做此項修築工程者務於九月十七日以前來會註冊領取圖樣說明書並於十八日上午十時在本會當衆開標除佈告暨通知外特此廣告

力古洋行 印度綢緞莊

新由法印運到大批各種織花金銀絲紗花素印度綢緞花樣新奇種類繁多不及細載敝行所存之各種花素綢緞由即日起每碼減售五角至壹元五角不等請各界士女駕臨參觀方知言之不謬也

營業時間 由上午八點至下午十點
星期日照常營業
奉天日本站浪速通十番地

東北交通用品製造廠擴充營業承辦外界服裝廣告

啓者本廠印刷服裝設備極為完善關於鉛印石印中外裝訂膠版珂羅版銅版鋅版等項莫不應有盡有專印各種書籍雜誌商標洋帳簿冊傳單票據以及大小圖章均能承製他如各種制服制帽皮鞋皮帶軍需用品等項無不採用上等材料物美價廉迥非市儈所可比擬茲為擴充營業起見各界如以印刷品或服裝等項委託訂印製做者即請駕臨敝廠當面接洽無任歡迎如係團體訂做大宗者即用函件示知敝廠立即派人前往接洽一經訂定決不有悞恐未週知特此廣告

瀋陽市工業區東北交通用品製造廠啓

遼寧電話局廣告

逕啓者本局此次改裝自動話機原擬綫裝因舊話機欵敗不堪使用茲為靈通消息起見始提前交查此種新機係經前無綫電監督處籌備時所訂購計分掛機台坐機三種因當時未論各話戶需要情形以致所購三種話機數目相同現下掛機頗感不足為促早日通話計對於各話戶先行暫裝坐機台機務希勉為其便一俟新購掛機到來即為更換不使用特此布聞

東北交通職業學校招考書記

本校招考男女中英文書記七人報名期自九月十二日起至二十日止錄取後月給薪俸二十五元至四十元簡章函商埠六緯路九十四號本校籌備處即寄

天津中原公司

秋季大減價三十天
由國歷九月六日起
並設函售部以便遠客

最精美之筆座

精明之大公司均用喜福「終身」自來水筆筆座以其堅固久用精寫便易筆跡清楚工作迅速而於筆墨一項所省頗多

喜福自來水筆 構造精巧式樣秀雅

喜福筆座之筆套靈敏輕便抽取極易毫無阻窒之弊且在套內之筆度永不變適合寫時執筆之姿勢筆套不洩氣故筆尖常潮潤一抽即可寫如此可知筆既精製座又巧妙兩美並存終身受用君購自來水筆時一經比較必選購喜福

（七）

喜福安全墨水瓶永不破碎墨水不濺

SHEAFFER'S

喜福筆之材料與製造均極完善担保毫無缺點

遼寧經理天德信商店鼓樓北
安東經理興隆街怡隆洋行